臺灣日日新報　夕刊
九月十四日
夕刊定價一部二錢
編輯兼發行人　佐々木
臺北市榮町四丁目卅二番地
發行所　臺灣日日新報社
基隆市義重町（電話七八五）基隆支局
臺中市寶町（電話四〇七）臺中支局
臺南市錦町（電話長貳〇）臺南支局
花蓮港街入船町　花蓮港支局
大阪市西區靭南通四丁目　大阪支局
東京市京橋區銀座西（ユタカビルディング四階）東京支局

神戸のお泊りは　ホテル　六甲ハウス　交通至便　静かな部屋　良い料理　神戸市六甲山麓

獨波戰線

南北兩翼が進出
獨逸軍司令部の發表

【ベルリン十三日發同盟】ドイツ軍司令部は十三日中の東部戰線戰況を次の如く發表した
一、わが軍は南北兩翼とも目覺しき進出を行つた
一、ラドム南方においてわが軍の包圍下にあつたポーランド部隊は殲滅され、その際軍需品多數を鹵獲しポーランド兵數千名を捕虜とした
一、その他ポケット地帶における五箇師團のポーランド歩兵及び一箇旅團の騎兵は包圍線を突破せんと試みたが悉く失敗に歸しわが軍の反擊は今や最高潮に達してゐる
一、有力部隊はワルソー南方においてチエルホツエ、ワルソー間鐵道を横斷した
一、北部戰線ロムジアの南方ポケット地帶においてはポーランド軍第十八師團が包圍を破れんとしたがわが軍はこれをブーグ河の東岸に追へ驅つた
一、ドイツ空軍はウイスツラ河東岸の道路橋梁及び鐵道交叉點に猛爆を加へクリスツノポール停車場にあつた三列車を炎上せしめポーランド機十四機を擊墜するなど多大の戰果を擧げた

ルヴオヴに達す

【ベルリン十三日發同盟】ドイツ軍司令部十三日發表に拠ればドイツ軍南方部隊は十一日ゼンボール、イヴオロフの二都市を拔きその先鋒部隊は最東ポーランド東南部の要衝ルヴオヴ（ドイツ名レンベルグ）に達した、ルヴオヴ市はルブリンの南方に位する人口二十万の都會で舊オーストリア・ハンガリー、ソ聯に通ずる交通の要衝で産物の集散地である

ロツズ奪還は無根

【ベルリン十三日發同盟】ヒトラー總統大本營は十三日コムミユニケをもつてポーランド軍に依るロツズ奪還の報道を否定し左の如く發表した
ロイター通信は十三日ポーランド軍がロツズを奪還したとの報道を撒布したるが右報道は全然事實無根である、即ち十三日には既にヒトラー總統がロツズを訪問して居りこれこそ英國新聞報道の信頼性が何であるかを證明する一例であらう

獨軍は後退
波蘭軍司令部の發表

【ワルソー十三日發同盟】ポーランド軍司令部は十三日同日中の戰況に就き次の如く發表した
一、ワルソー市隣接地區に於ては激烈なる戰鬪の後ドイツ軍は右地區を放棄して撤退を開始した
一、ワルソー北東のマルキ方面及びワルソー、ウイルナ鐵道沿線地區にかても猛烈なる戰鬪が續行中で鐵道沿線地區の戰鬪においてはポーランド騎兵部隊は敗退のドイツ軍を追擊中でタンク十臺を鹵獲した
一、ドイツ空軍はワルソー近郊に再び飛來し目下鐵道に對し爆擊を續行中である
一、古都ローネッツ方面においてはポーランド軍は依然攻勢を保ちドイツ軍に多大の損害を與へつつある
一、ポーランド軍は十三日中に獨機三十機を擊墜した
一、ドイツ軍はノドリン、セクルゲ鐵道線に對し攻擊を加へ來つたがポーランド軍はこれを擊退した
一、カルシン、セドレル鐵道沿線南方においてはポーランド軍は優勢なるドイツ機械化部隊の攻擊を受けて後退した
一、アンノポル附近においてウイスツラ河を渡河せるドイツ軍との間にも目下激烈な戰鬪が行はれてゐる
一、ルボワ市附近に殺到したドイツ機械化部隊は我軍の抵抗に遭ひ敗退した
一、グジニア、ケペオ、クシンスカ附近においても目下獨波兩軍間に戰鬪續行中
一、ボスナニア方面に於てはポーランド軍は攻勢に出で着々戰果を收めつゝある

獨ソ軍事同盟の實現迚も不可能

【ベルリン十二日發同盟】ソ聯邦駐在新駐獨ソ聯大使が去る二日ベルリンに到着して以來既に十日間を經過したが、此間去る三日使節團並に新大使をヒトラー總統が引見したのみで其後の行動に就てはドイツ新聞及び外交界にも何等の消息なく各方面とも極めて奇異の感に打たれてゐる、ソ聯軍事使節團のドイツ訪問の目的に就ては獨ソ軍事同盟締結説が最も有力であつたが次の如き理由に依つて獨ソ軍事同盟の實現は不可能視されるに至つた
一、ソ聯が英佛ソ軍事同盟より獨ソ不可侵條約に乘替へた意圖が向くまで歐洲の戰爭の圏外に立たんとする政策から出てゐること
一、獨ソ軍事同盟は結局ソ聯をして對英佛戰爭へ捲込むことになること
一、ソ聯軍事使節の來獨以來十日を經て未だ何等兩國の軍事交渉に關し發表ないこと

即時對波援助
英佛最高會議の内容

【パリ十二日發同盟】チエンバレン英首相並にチヤトフイールド國防調整相を迎へて十二日午後フランス國内某地において開催された英佛戰爭最高會議の内容詳細は察知すべくもないが、フランス有數の國際外交通ペルチナツクス氏は各方面よりの情報を綜合して次の如く報道してゐる
本日の英佛戰爭最高會議ではポーランドに對する即時援助方策その他重要問題の凡ゆる共同審議問題が協議された模様である
然し今回の會談でチエンバレン、ダラディエ兩首相はドイツ側が目論見つゝある軍備制限乃至軍備平和にはそれが如何なる形式に依らうとも斷じて應じないといふ方針に一致したものと言はれる

ドイツも戰時禁制品目制定

【ベルリン十三日發同盟】ドイツ政府は英國政府の戰時禁制品目發表に對抗してこれと同様の戰時禁制品目を制定することに決した、その内容は十三日中に發表される見込であるが種目は英國に對する報復の意味から全然同一種目となる模様である

ドイツ飛行機スイスへ越境

【ベルン十三日發同盟】十三日ベルンに達した報道に依ればドイツ軍用機一機が十二日スイス最北端の要地シヤフハウゼン上空に越境侵入し來つたのでスイス國境警備軍は直ちに砲門を開きこれをドイツ領内に驅逐した、政府は右事件を重視し嚴重抗議を開始した

西部戰線

白兵戰を演ず
フランス政府の發表

【パリ十三日發同盟】フランス政府は十三日佛獨國境北端にかけるフランス軍の進擊狀況に就きフランス軍司令部の發表を敷衍した非公式コムミユニケを發表しフランス軍はザールブリユツケンの兩側において目覺しい前進を行つたと左の如く發表した
ザールブリユツケン市兩側においてフランス軍の兩翼は進行して前進し敵の重要據點を奪つた、西部戰線において戰端が開始されるやフランス軍は即日ワルトン森を占領し、更に他の地區においても國境内可なりの距離を占領し、就中ザールゲミユーヌ及びフオルンバツハ間ブリース河左岸の丘陵地帶に於ける二十粁に亘る戰線の我軍の作戰は順調に進捗中である、またジーエルク方面においてはドイツ軍の猛反擊があつたが我軍はこれを阻止して若干の前進を行つた、十一日の戰況を確認するに我軍最大の成功は間近のブリース河左岸に於けるもので我軍はドイツ軍必死の抵抗を排して重要陣地就中敵の數箇監視所を占領したその戰鬪においてドイツ軍の長距離砲は猛攻を加へ來りドイツ空軍の活動は最も活潑であつた、更に數箇所においては彼我兩軍の間に白兵戰さへ演ぜられた

佛蘭西軍を擊退
獨逸軍司令部の發表

【ベルリン十三日發同盟】ドイツ軍司令部は十三日正午十二日中の西部戰線戰況を左の如く發表した
敵軍二部隊がザールブリユツケンの西南約五粁のビルベルグに侵入し來つたが、ドイツ軍はこれに猛攻を加へ擊退せし外全線に別状なし、また十二日には敵軍飛行機の獨領攻擊も無かつた

陣地强化に從事

【パリ十三日發同盟】フランス軍司令部は十三日の戰況に付左の如きコムミユニケを發表した
西部戰線におけるフランス軍は十二日は最近數日來奪取した陣地の强化に從事した、一方海軍はドイツ潛水艦の活動に對して猛烈な反擊を加へた

英兵戰線に出動

【パリ十三日發同盟】フランス軍前線よりの情報に依れば多數の英國兵が十二日はじめて佛獨戰線に出動フランス軍と協力して作戰行動を開始したと言はれる

一大空中戰

【パリ十三日發同盟】パリに達した情報に拠れば十二日獨佛國境前線上空に於ては開戰以來最初の大規模な空中戰が展開された、獨佛兩軍の受けた損害は夫々二機及び一機以上と推定され、いづれも激烈な死鬪を演じたのち火焰に包まれて墜落したと云はれる

一大會戰を展開

【バーゼル十三日發同盟】西部戰線のザールブリユツケンを中心とするフランス軍の猛攻擊開始とともに、同方面の戰鬪は漸次その規模を擴大し、今やザールブリユツケン附近一帶の炭礦地帶において獨佛兩軍の間に大會戰が展開されつゝある、十三日バーゼルに達したドイツ側情報に拠れば一万餘のドイツ軍隊は優勢なるフランス軍の前進阻止のためザールブリユツケンに向け急遽出動戰線に急行したと云はれ、西部戰線の戰況は俄然活況を呈して來た

英佛相協力しヒ政權を打倒
英首相下院で報告

【ロンドン十三日發同盟】チエンバレン首相は十三日午後の英下院において十二日フランスの某地に開催された英佛戰爭最高會議について説明、兩國首腦は戰爭遂行のため執るべき各種の緊急措置につき完全に意見一致し相協力してヒトラー政權打倒のため最後まで戰ひ拔くに決意を再確認した旨報告した

米の特別議會二十一日召集

【ワシントン十三日發同盟】ルーズベルト米大統領は歐洲戰爭の擴大化に鑑み來る二十一日正午を期

四弗臺危し
ニューヨーク磅相場

【ニューヨーク十三日發同盟】十三日のニューヨーク市場に於ける磅貨の相場は四弗八分一とイングランド銀行の公定相場（四弗二仙乃至六仙）を割り四弗の大台すらも危ぶまれるに至つた、これは本日各方面特にヨーロッパ中立國、南アメリカ、極東方面より賣物が現はれこれに對してイギリス為替平衡資金が一向買出動しなかつたためである、而して斯くの如く諸外國から磅に賣物が出たのはヨーロッパ戰爭は結局長期戰たるを免れず斯かる場合は磅の一段低落は不可避と見て今の内にロンドンに殘されたる資金を引揚げんとの意圖の下に行はれたものと見られる

國府の公債發行に民衆應募を回避

【上海十四日發同盟】重慶來電に拠れば財政難に惱む國民政府は連日矢繼早に建設公債及び軍事公債を發行したが、一般の公募額は僅少なく、その大部分は政府銀行の背負込みとなつてゐるので重慶政府財政部は九月十二日附をもつて新たに建國儲蓄券條令を公布し民衆資金の獲得に躍起となつてゐる、右儲蓄券は五元から一千元までの六種類に分れ、利息の如きも一年毎に利率を增加、當初年利七分のものが五年以上八分半といふ高利であり重慶政府の財政困難と一般民衆の應募回避狀態を如實に證明してゐる

人事

▲大谷登氏（日本郵船會社長）秘書今井仙治氏同伴十四日來臺、十六日夜行にて高雄へ
▲後藤曠二氏（商船臺灣支店）十五日午前九時十二分發北部、嘉義
▲田口隆氏（三井物產大阪支店肥料課長）十四日吾妻一泊、十五日午前九時十二分發北部、高千穂丸にて赴任
▲杉原佐一氏（杉原產業社長）十四日來臺
▲小野田正榮氏（臺灣興業羅東工場長）十三日中部へ
▲坂井新三郎氏（日本アルミ高雄工場副長）十四日來北（鐵道ホテル）
▲柳澤秀雄氏（日糖取締役）▲淺野武雄氏（鹽糖取締役）十三日夜行にて歸社
▲仁科一男氏（東亞海運臺北支店次長）十三日着任（前任者）近く後任者へ事務引繼の爲め廈門へ

單行勅令を制定
總動員指導體系確立に

【東京十四日發同盟】政府は曩に官吏の綱紀粛正とともに國家總動員體制の整備强化の基礎となるべき總動員業務指導體系の確立即ち總動員業務に關する首相の指揮命令權强化の實現を急ぐことに決し、法制局では十三日午後企畫院案を中心に檢討を行つた結果總動員上の緊要の生じた場合は總理大臣の指揮によりこれが決定實行を爲し得るとの趣旨の單行勅令を制定することは憲法の條章に牴觸せずとの結論に達した、依つて關係各省間で更に檢討することとなつたが、來週中には成案を得て閣議決定の運びとなるものと見られる

佛伊が秘密會談
國境附近の勝地で
スイスで傳へらる

【ベルン十三日發同盟】歐洲戰局の進展と共に依然中立の立場を維持するイタリーの態度に就ては各種の觀測が行はれてゐるが十三日ベルンにある中立國外交筋の消息に依れば佛伊兩國代表は佛伊國境に近いイタリーの勝地サン・レモで極秘裡に會談を開始したと傳へられる、この會談に出席してゐる佛伊代表の顔觸れは判明しないが最近ローマからの情報はバドリオ元帥が北イタリーのピエモンテ附近に赴いたとの説もあり、佛伊會談でフランス側はイタリーを英佛側に引込まんため佛伊間諸懸案の暫定的解決を提議してゐると傳へらる

英が海運省新設

【ロンドン十三日發同盟】チエンバレン英首相は十三日午後の下院において「政府は戰時緊急の事態に對處するため近く海運省を新設する意向である」旨發表した

外交團の動き活潑
クルツエミエニエクで

【クルツエミエニエク（東南ポーランド）十二日發同盟】前線を距たる三、四百粁ここ東南ポーランドの一邑クルツエミエニエクにポーランド政府の一部並に外交團とともに戰禍を避けて以來既に四日間、昨十一日にはベック外相も乘込んで來たのでこの小邑も俄然外交團の動き活潑となり、ポーランドの首都らしい政情の擴しさを示してゐる

輕金屬製造事業法
二十四日より施行

【東京十四日發同盟】第七十四議會を通過成立して公布された輕金屬製造事業法に關し商工省ではその實施のため施行令、委員會官制及び施行期日の各勅令並に施行規則、研究奨勵金交付規則の各省令を立案準備中であつたが、愈々近日中に夫々公布し來る二十四日より施行することとなつた、同法は朝鮮、台灣にも施行せられる筈

懸案の課税試案
税調小委員會に附議

【東京十四日發同盟】明年度より實施の税制改革については第一種所得の綜合及び產業組合などに對する課税など、主なる懸案として未解決となつてゐたが大藏主税局ではこの程
一、第二種所得はこれを綜合する但し四割程度を控除して課税し且つ昭和十五年度より一般所得税を賦課する
一、產業組合などに對しては非營利法人なるに鑑み特別法人税を課することとしその税率を一般の税率の半額程度とする
との試案を得るに至り十四日の税制調査會小委員會に附議審議を進めることとなつた
▽公社債及び銀行預金の利子等に對する課税案要綱
一、公社債及び銀行預金の利子並に貸付信託の利益（現行第一種甲の所得）に對する分類所得税の税率は大體左の程度とすること
國債の利子百分の四
地方債の利子百分の九
その他百分の十
一、一般所得税は各自の利子及び利益を通じ四割程度を控除してこれを賦課すること
一、一般所得税は昭和十五年四月以降において受くる收入額等につき昭和十六年分よりこれを賦課すること
一、元本一定額以上の銀行貯蓄預金、產業組合貯金等の利子について前各項に準じ分類所得税及び一般所得税を賦課する
▽產業組合等に對する課税案要綱
一、產業組合、商業組合、工業組合（いづれも聯合會を含む）產業組合中央金庫、商工組合中央金庫などに對し分類所得税及び特別法人税を課税する
一、分類所得税はこれを法人の受くる配當及び利子所得に課税する
一、特別法人税はこれを法人の剩餘金に對し課税する
一、税率は一般の税率の半額程度とす
一、これ等法人の納付したる分類所得税は特別法人税より控除すること

無絃琴

▲ドイツ側の戰報によると、ドイツ南方軍は波蘭の東南端レムベルク市に到達したとあるが、然うすると先日何十哩も後方を遮斷されたことになるわけだ▲同地はスロヴアキアやルーマニア國境寄りの要衝であつて、同地の占據が確實ならば依て波蘭のルーマニア國境落ちを牽制すると共にソ聯との物資連絡路の開通上にも大いに役立つわけで若し此の方面でドイツがソ聯との連絡を確保する様になれば波蘭軍は勢ひ東北方のブレストリトウスクやピンスクから更に東北端の湿地帶に落ちて行かねばならぬ次第で全くお氣の毒な次第である▲白熊である露西亞が、當今では九尾の狐に變り、自國民ばかりでなく全世界をも化してをり、此の点では老猾英國と化し合ひをやつてゐるわけだが、この点について永世中立の瑞西首都ベルン外電にベルリンとあるは間違ひ外交界の觀測は比較的に中正公平で、なかなか穿つてゐる▲ソレによるとソ聯が波蘭國境線やバルチック海方面に兵力を集中してゐるのは別にドイツを援護するためではなくドイツをケシかけて英佛の資本主義國家と戰爭させ、その疲弊するを待つて年來の共產主義世界革命を果さうといふ遠大な計畫のためであり、强国を互ひに戰爭させ、弱い方へ武器を送つて應援させ、互ひに消耗戰を續けさせるためだ――といふのだ▲この筆法でいふと弱い國民政府へ武器を送つたり、ノモンハンで間接な挑戰をしてゐる邊り九尾の狐らしい化し方である▲本當に複雜怪奇な國際情勢だ。肩に帆をつけるだけでも日本などトテモ追ひつけないらしい。

三國志（16）
（桃園の巻）　吉川英治作　矢野橋村畫

白芙蓉（四）

足の先で、短剣を寄せた。そして漸く、それを手にして、自身の繩目を斷ち切ると、劉備は、窓の下に立つた。
（早く。早く）
と云はんばかりに、無言の繩は外から意思を傳へて、揺れうごいてゐる。
劉備は、それに掴まつた。石壁に足をかけて、窓から外を見た。
「……オオ」
外に佇んでゐたのは、晝間、ただ獨りで曲彔に腰かけてゐた彼の老僧だ。骨と皮ばかりのやうな彼の細い影であつた。
「――今だよ」
その細い手が麾ねく。
劉備はすぐ地上へ跳び降りた。待つてゐた老僧は、彼の身を抱へるやうにして、物も言はず馳け出した。
寺の裏に、疎林があつた。樹の間の細道さへ、銀河の秋は仄明るい。
「老僧、老僧。いつたい何つ方へ逃げるんですか」
「まだ、逃げるのぢやない」
「では、何うするんです」
「あの塔まで行つてもらふのぢや」
走りながら、老僧は指さした。見ると成程、疎林の奧に、疎林の梢よりも高く聳えてゐる古い塔がある。老僧は、慌しく古塔の扉をひらいて中へ隱れた。そしてあんなに、急いだのになかなか出て來なかつた。
「どうしたのだらう？」
劉備は氣を揉んでゐた。そして賊兵が追つて來はしまいかと、彼方此方見まはしてゐると、軈て
「青年、青年」
小聲で呼びながら、塔の中から老僧は何か曳きながら出て來た。
「おや？」
劉備は眼をみはつた。老僧が引つ張つてゐるのは駒の手綱だつた銀毛のやうな美しい白馬が現かれ出したのである。
いや、いや、白馬の毛並の見事さや、背の鞍の華麗などはまだ云ふも愚かであつた。その駒に跟いて、後から歩みも嫋かに、世間の風にも怖れるもののやうに、楚々と姿を現した美人がある。眉の翠はしさ、耳の白さ、又、眼に含む愁ひの悩ましいばかりなど、思ひがけぬ場合ではあり、星夜の光りに見るせいか、この世の人とも思へぬのであつた。
「青年。わしがお前を助けて上げた事を、恩としてくれるなら、逃げるついでに、この阿嬢さまを連れて、ここから十里ほど北へ向つた所の河べりに屯してゐる鄒靖の隊まで、届けて上げてくれぬか。わづか十里ぢや、この白馬に鞭打てば――」
老僧のことばに、劉備は、否やもなく、はいと答へるべきであるが、その任務よりも、届ける人の餘りに美し過ぎるので、何となく躊躇はれた。
老僧は彼のためらひを、どう解釋したか
「さうだ。氏素性も知れない婦人をと、疑ぐつてゐるのぢやらうが、心配するな。このお方は、つい先頃までこの地方の縣城を預つてをられた領主の阿嬢さまぢや。黄巾賊の亂入に遭つて、縣城は焼かれ、御領主は殺され、家來は四散し、ここらの寺院さへ、あの通りに成り果てたが、その亂軍の中から逃ふてござつた阿嬢さまを、實はわしが、ここの塔へそつと匿うて――」
と、老僧の眼がふと、古塔の廂を見上げた時、疎林を攫る秋風の外に、遥に人の跫音や馬の嘶きが聞え出した。

純粋の椿製イヅツコーユ
香油
頭髪の栄養にいちばんよい美髪料！
本舗東京　井善

惡疫
チフス　疫痢
コレラ　腸炎
赤痢　中毒
最高の救急藥
高貴皇漢藥の威力！
治療界には一歩も迷信を踏込ませない。況んや救急の場合に於てをや。併し迷信の世界で救急藥が迷信を粉砕した事實は餘りに多い。今次化學藥の統制を契機に澎湃として卷起つた皇漢方の推進力は實に驚くべきものがある。特にアポセーフは正に迷信を完封すると同時に飽和時代に於ける化學藥への過信をも訂正せんとし古來高貴皇漢古方の神秘的なる藥理作用は今やアポセーフによつて完全に證明せられた。即ち、安定性臓器ホルモンの賦活、膽汁色素による體内殺菌、グルタチオンの排毒及び免疫體產生の增進作用、これぞ高貴皇漢藥精の集成たるアポセーフのみの持つ眞に珠玉の大藥理で絶對副作用なく迅速的正に奏効し强心抗病、病原殺菌、解毒免疫、高熱分利、内臓消炎の五大救治藥效を眞正面に押進め左記各般の惡性疾患に銳利なメスを揮ふ。
强心　殺菌　解熱　解毒　消炎
ホルモン
アポセーフ
内服藥
特筆すべき本劑の藥效
●傳染性腸疾患（チフス、赤痢、疫痢、腸炎）
●各種高熱性疾患
●各種心臓疾患
●全國各藥店百貨店に販賣す
定價
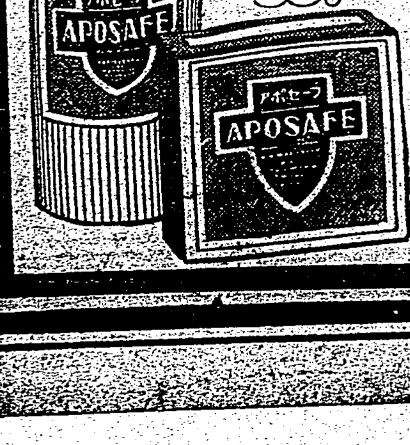

高橋盛大堂製藥所

往航を急ぐ箱根丸 英艦に臨檢さる
ポートサイド寄港中

【ベルリン十三日發同盟】十三日當地に達した情報に據れば目下歐洲に向ひつゝある郵船箱根丸はポートサイドにおいて英國軍艦の臨檢を受け

一、ドイツ向けの貨物は中立國たるイタリーにおいても陸揚げせざること

一、右ドイツ向け貨物はロンドンに陸揚すべきこと

一、以上二項を承諾しなければ英國官憲としては箱根丸の出帆に對し何等かの措置に出づるであらう

旨の嚴重な警告を受けた、箱根丸船長は已むなく右要求を受諾しナポリに向け出帆したが英國の強硬態度は各方面に衝動を與へてゐる

靖國丸紐育に安着
獨逸からの邦人避難民を乘せ

【ニューヨーク十三日發同盟】戰亂のドイツから避難の日本人百九十四名並に猶太人二千五名を乘せた郵船靖國丸は十三日午前恙なく米國領海附近に入り十四日午後七時ニューヨークのブルックリン十六番の郵船埠頭に到着する事となつた、靖國丸がハンブルグ港出發の際日本側乘客總數二百十八名であつたが三菱商事ベルリン支店長渡邊義郎氏夫人儷子さんが船中で出產したと云ふお目出度もあつて二百十九名となつた次第である船客はいづれも突然ドイツを出帆したので米國の入國旅券を所持する者は極く少數だが米國政府の特別の計ひで十七日の出帆までは自由に上陸を許されることになつた

氣遣はれたブ號 船籍を伊國に變更
英國情報省から發表

【ロンドン十三日發同盟】英國情報省は十三日ドイツ最大の豪華船ブレーメン號（五一、七三一噸）の消息につき左の如く發表した

ロッテルダムからの情報に據ればドイツ汽船ブレーメン號は大西洋上において船籍をイタリーに變更目下イタリーの海港に向け航行中である

尚從來英國情報省は英國海軍のブレーメン號拿捕につき聲明を與へてをらず今回の發表はブレーメン號に關する英國政府最初の發表として注目される

山西省の一帶は 百萬年前は"海"
世界的の發見を遂ぐ

【福岡發本社特電】支那の山西省は今から百万年前は海であつたと云ふ世界的發見を為し之を學術的に立證する研究を遂げた大塚彌之助、多田文男の兩東大理學部助教授が十二日朝長安丸で天津から門司に歸來同船で神戸に向つた、兩博士は東亞研究所から派遣された總合的な地質鑛產等の地質調査部隊の一員で一行から分れて先發踏査したものである兩助教授の談によれば山西一帶の石炭系下部に屬する石灰岩の中から多數の腕足介の化石が出るこの腕足介は今から凡そ百万年前の石炭紀初期に海中に棲息してゐた生物であるから山西省は百万年前は海であつたと斷定出來る譯である山西の資源はこの石炭層中に含まれてゐるので之等の研究は鑛產資源の調査のみならず地球の歷史を

上海越界路事件寫眞

キンロック事件以來續發する上海工部局の不法行爲に對し維新政府、上海特別市政府では強硬態度を示し武裝警官を以つて警戒陣を布いた、寫眞（上）工部局と對する土嚢陣地（下）靜安寺路の工部局裝甲車

香港からの避難民 鼓浪嶼に殺到
福建の奥地からも續々

【廈門發本社支局】歐洲戰亂勃發し香港も物々しい戰時狀態を呈するや市民は先を爭ひ各地へ避難を始めたが、廈門、コロンスにも僅々一週間の間に千數百名の避難民が流れ込んだ、一方福建大陸各地沿岸より釋放せられたポルトガル籍和豐公司の豐記號で毎回二百、三百と避難民がコロンスに運ばれて來るが、上陸を拒否されて此處で外國船にのりかへ比律賓南洋方面に避難しつゝあり流亡の民の增加を止めてゐる

廈門博愛醫院 長原氏臺灣へ
後任は小林氏

【廈門發本社支局】廈門博愛醫院長原識一氏は今回臺灣勤務となり十五日香港丸で渡臺する、氏は昭和七年以來八年間廈門にあつて醫術を通じ日支親善に盡して來た、後任は小林前汕頭博愛醫院長である
尚大阪商船廈門出張所長仁科一男氏は東亞海運台北支店次席に榮轉近く赴任する、東亞海運廈門支店長は大阪商船香港支店の根本次郎と決定した

臺灣產業から 五千圓を獻金

基隆に本社をもつ臺灣產業株式會社長近江時五郎氏は十四日本社に河村社長を訪問、今回同社は創立十周年に當つてはゐるが時局柄もあり祝賀會は取止め從業員に若干の分配金をなし別に金五千圓を陸海軍に、金二千五百圓を國防獻金したいから取次ぎをとのたつての依頼あつたので本社では右趣旨の通り手配することとした

新竹第一青年學校の開校式

【新竹電話】本島に於ける劃期的の教育制度とも云ふべき本島人の中堅青年層を訓練する待望の新竹第一青年學校は新竹一公内に愈よ設立され先に生徒募集中の所四十九名の志願者を得十四日午前十時より開校式を擧行した、應田內務部長、吉田市尹、岩佐中佐他官民並に生徒保證人等多數臨席、嚴粛裡に官、來賓祝辭より燃ゆる様な青年の情熱と赤誠とを以て帝國臣民たるの信念を確立し學校所期の目的達成に努力せよとそれぞれ激勵或は激勵の辭を受け正午閉式した因に本校は州下唯一の本島人青年學校である

和知部隊に屬して 上海戰線で活躍
廈門で遭難した田村少尉

廈門民國路で遭難せる田村警部（少尉）氏は當年三十七歳、高知縣の出身で法政大學專門部法科卒業後郷里の中等學校に教鞭を取つてゐたが事變勃發と共に步兵少尉として應召、上海戰線に於て和知部隊に屬して勇戰武勲を建てた、除隊後昨年九月より某方面の重要使命を帶びて廈門に渡り大陸工作に身邊の危險を顧みず縱橫の活躍を續けること一年、不慮の兇彈を受けたのである、武人の血を受け生來氣性強く、熱誠を傾けて事に當り任務を遂行しつゝあつたもので、その大陸經綸に對する抱負については同僚をも傾聽せしめたものであり、着々功を收めつゝあつた時今回の遭難は各方面から惜しまれてゐる【寫眞は廈門でテロ團の犧牲となつた田村氏】

海軍協會臺北分會近く誕生

台北市でも今回設立され督府内に台灣本部が設けられた海軍協會の分會を設ける事となつたが市内で募集の豫定額は二千八百円で特別に打合會は開催せず十五日開催される台灣神社御造營並びに臺灣神社奉賛會打合會發會式終了後その席上で各區への割當て其他について打合せを行ふ事になつてゐる目下市兵事課で準備中であるが台灣本部發會式が十月下旬頃行はれるので其の頃同じく發會式を行ふ由である

薪炭の値下げ斷行
島都民の臺所に吉報

台北市内の薪炭消費量は一万二、三千斤、中三分の一は新竹より供給を仰ぎ他は臨陸五郡よりの供給によつてゐるが最近の供給不圓滑な薪炭商組合に加盟せざるアウトサイダーが各地に赴いて自由に取引をなし一部組合員中にも競爭にあふられて兎角取引價格の正當を失するものもあつて品不足に加へて小賣價格は次第に騰貴となり一般消費者各所に恐慌を與へる事となつたので州勸業課ではこれが調整を行ふべくかねて内々調査を行ひつゝあつたところ愈々來る二十三日、商工係員、保安係員他關係者會合、打合會を開催する事となつた、即ち市內の薪炭商組合の機構を擴大強化してアウトサイダーの弊を除去し臺北各郡組合と密接なる連絡をとらしめて今後の取引は組合相互間に於て行ふ形式とし適當の円滑を圖る外、現在の小賣價格を抑制せしめんとするものであつてこれにより台所の薪炭恐慌は緩和されるであらうと云はれてゐる

市郡助役庶務課長の會議

台北州では來る十八日午前十時より州會議室に於て管下市郡の助役庶務課長會議を開催するが議題は米管實施に伴ふ今後の措置に關するものであつて先般督府に於て開催された全島勸業課長會議の協議事項に基くものである

秋の大掃除日割

台北市では來る二十日から二十六日迄の間左記の日割に依り市內秋季大清潔法を實施する（雨天の際は後廻しとす）

△南署管內
二十一日（木）　直興、十二甲、霧町、五分埔
二十二日（金）　樂町、大安、新起町、老松町、三張犁
二十三日（土）　表町、樺山町、兒玉町、元園町
二十五日（月）　東門町、川端町、新富町、東園町
二十六日（火）　明和町、富田町、有明町、六張犁

△北署管內
二十日（水）　太平町一丁目、太平町二丁目、御成町
二十一日（木）　太平町五丁目直興
二十二日（金）　太平町三丁目、下奎府町、中崙
二十三日（土）　永樂町四丁目、永樂町五丁目、曙成町
二十五日（月）　港町、大宮町、宮前町、上埤悠
二十六日（火）　大橋町、大龍峒町松山（以上各派出所管內一圓）

臺北州下の方委大會は廿八日に

台北州社會事業係では來る廿八日公會堂に於て州下方面委員大會を開催する事となり目下各市郡よりの提出事項を纏めてゐるが事變下方面委員事業に於ても何等か特色を出すべきものありとされ當日はその根本策につき各委員の忌憚なき意見を聽取する由で同時に現時局下に於て救助を要すべき家庭の增減狀態を先づ調査をなさねばならず諸事業についても從來の如くその場限りのものではなくもつと深く突込んだ恒久的な機關を必要とするのではないかとされ以て擧國一致の態勢に順應せしめんとするのであつて大會後委員の意見も纏めて研究の後何等かのかたちで實現せしめる事になつてゐる

淡水で秋の釣大會

台北聯合釣魚會では來る十七日淡水に於て八個隊九十餘名參加、第二十二回秋季釣魚大會を開催する事となり當日は午前六時台北發、午後五時五十分淡水發解散の豫定である

愛婦高雄州支部打合せ會

【高雄電話】愛婦高雄州支部では來る十八日午前九時から州商工獎勵館に於て州下九分會の分會長打合會を開催、今後一層出征軍人遺家族及び銃後家庭の強化對策を打合せることとなつた

試驗工の入所式

此の程台北工業研究所では試驗工募集の為め十二名を公募したところ二百數十名の志願者があつたので、種々テストの上で日本內地人二名本島人十二名計十四名を採用し十三日午前九時より同會議室に於て入所式を擧行、先づ池田所長の挨拶訓辭に就ての訓示に對し入所者代表の答辭あり、最後に廣田所長の外四名の講師を紹介して同十時式を終へた、右十六名は十四日より有機、無機、醱酵、化學分析の四部へ分屬することとなつたが之に對し工業關係の初年生教育より始める筈である、何ほ採用遅れの內より十五名にお喚びがかかり、台大、熱研、高砂化學工業、林業試驗所等へそれぞれ採用された

國語家庭の申請 從前の倍に上る
臺北市で近く調查實施

台北市社會教育係では來る廿五日より廿七日迄の三日間學務課の協力を得て本年度第二回の本島人國語家庭の申請の調査を實施する事となり目下其の下調査を行ひつゝあるが、今回の申請者總數は百卅戶、從來の六、七十戶より比較すると正に倍加の狀態でこれは皇民化運動下本島人が國語家庭の標榜を以て眞に皇民としての自覺に燃えて生活のあらゆる方面に改善を加へつゝある事を物語るものであつて下調査によつて申請されるものは八十戶はあるものと豫想されてをりこれも從來の五、六戶程度に比すると相當の增加率を示すものであり皇民化運動の實在は益々向きを加へる事となる、市社會員の調査によれば何れも非常に誠實なものばかりで、他にも本島人婦人で和服を常用せるもの、子女に日本名を附するものが多くなり本島人青年で内地に入りたいとの希望を申出でるものも益々增してゐるとの事である

香奠返へしを獻金

臺北州巡查川内俊彦氏は先般實父市藏氏に從事中の處病歿し葬儀を營まれ其の際寄せられた香奠の返禮に代へて金一封を陸海軍に獻金方を申出で、直ちに獻金の手續をとつた

南支を見て來た現地報告會
今夕臺大醫學部講堂

夏季休暇を利用して廣東、海南島の診療調査に從事中であつた先頃歸臺した台北帝大學生奉仕團は十四日午後七時半から帝大醫學部大講堂に於て次の通り報告會を開催するが一般多數の來聽を希望する由

開會の辭　森下　敎授
挨拶　森岡學部長
海南島班に參加して　高橋　武衛
海南島の住民と衛生狀態　廣崎　春男
海南島日誌　大宮多　進
海南島感想斷片　邱　仕榮
廣東班の動靜　村上　勝美
廣東人の風習に就て　永井　幹男
珠江蛋民に就て　大鶴　正満
廣東人のいかもの食ひに就て　大森　泰夫
廣東見聞記　張　欽　城
廣東に於ける音樂　高澤　政輝
閉會の辭　賴　仲仁
　　　　　鈴木　政雄

大阪から臺南へ 鐵屑を密移
積込船は基隆で發見

【基隆電話】先月來基隆水上署經濟係では岩佐部長始め同係員總動員の下に極秘裡に活動を開始して居たが、二、三日前門司から台南安平行某船が基隆に寄港した際同船に如何はしき鐵屑が積載されて居たのを當地の經濟係員が探知し取調べの結果大阪の某店より台南某店向けの鐵屑密移入品なる事をつきとめたので直に台南に通牒手配すると共に荷受主を捜るべくその後の行動を監視して居る、尚同鐵屑を基隆に荷揚げせずわざ〳〵荷役不便な安平向けとしたのは基隆に於けるその筋の警戒嚴重なるを避けたのであらうと見られて居る

野菜暴騰に悲鳴
基隆市で値下げの處置

【基隆電話】常に蔬菜物不足の基隆市に於ける野菜の値段は平常でも高いのに今次の諸物價騰貴に加へて最近は更に輪をかけた狂騰振りを示し一握り位のトマト一つが十錢とか、小さな大根一本が二十錢もすると云ふ狀態に市民は大困りで魚肉は食つても野菜は容易な家庭でないと食膳に供し切れないと云ふ有様である、依つて基隆署ではこれが對策を講ずべく市當局と協力、去る十三日午後一時から齋藤課長三宅警部、川野市勸業課長その他關係者が集り協議の結果大體左の通り對策すべく決定した

一、公設の方法改善

二、市の代行會社たる中央市場をして積極的に產地に對し出荷誘導に當らしめそれに伴つて仕切り價格を改善する

三、行商人に對しては仲買人より仕入れを現金制に改めさせ行商人二人乃至五人を一組にして現金に依る共同仕入をさせる

これに依り價格は一割乃至二割五分の低下を見るべく市民にとつては大きな福音である

大嶺峠へハイク

臺灣山岳會では十七日（日）大嶺峠に週例ハイクを決行する、コースは山子脚一頭湖一冷水坑を經て大嶺峠に到るもので途中は金山火山系の背面を望み草山にはまた格別のものがある硫黄坑の硫黄採取所を見學して草山に出る全行程約十二キロ、集合は當日午前八時までに大和町草山バス發着所前（費用七十錢）雨天中止

獅子頭山へも　趣味登山會主催の獅子頭山ハイクは十七日（日）決行される同山は臺北市の南方にテーブル狀の怪奇的な姿容を持つた山として知られ頂上よりの展望は非常に良く臺北平野中央山脈を一望のうちに收める事が出來るコースは新店一直潭一獅頭を經て頂上へ（歸路は深潭より新店に出る行程約二十二キロで途中の道は良い、集合は當日午前七時半までに萬華驛前（費用三十錢）雨天中止

定期航空

△內臺定期航空（下便）新高號は十四日午前九時二十二分臺北着乘客は次の通りである
葉松濤（水產業）呂天啟（醫師）金子田設（遞信部書記）岩田稔（官吏）高岡喜雄（無）

あすの天氣

北東の和風曇後晴雨　臺北地方
北東の疾風曇後雨　北部地方
北の和風晴後曇雨　東部地方
北の和風晴後曇雨　西部地方
北西の和風晴後曇雨　南部地方
概況（十四日）七六八粍の高氣壓は北支方面にあり南東に移動し七四四粍の颱風は北緯一六度東經一三五度にあり北西に進む模樣 內地の天氣は晴又は曇、北海道、樺太は晴、朝鮮は曇、沖繩方面は曇、本島は一般に晴、近海は北東の和風、海上は穩であります

今夜の放送

△六・〇〇不思議問答　石川西良吉△六・二五講演「貯蓄債券の話」日本勸業銀行總裁石井光雄△六・四五夕方の音樂歌劇「魔笛」BBC交響管弦樂團△七・〇〇うたのおけいこ「ラヂオのひとりごと」勝山文吾△七・三〇國民歌謠「滿洲事變八周年記念歌」指導水野康孝、齊唱JOBK唱歌隊男聲部△七・四〇ラヂオ小說「興亞の黎明」高田稔、市川ピアノ伴奏西口猛△七・四〇ラヂオ小說朝太郎、解說大日方傳、音樂指揮栗松昭博、演出關口次郎△八・三〇特輯講演、躍進日本の產業、一、農林方面農林省農務局長土屋正三、二、工業方面新波孝四郎△九・四一歌謠曲（獨唱）一、愛染夜曲…出羽方子、二、朝月夕月、三、支那の夜…渡邊良子、四、廣東ブルース、五、ラ・クンパルシータ…伴奏南サロン・バンド

今晩の映畫

◆第二世界館 一時上映 1短篇ニュース 2幽靈西へ行く 3國際喜歌劇からつ搖擺舞 4久遠の笑ひ
◆大世界館 一時上映 1春日ニュース 2映畫月報 3新版お化け屋敷 4喧嘩旅
◆新世界館 一時上映 1ギャング撲滅 2パテーニュース 3映畫月報第八輯 4秘密の盜團
◆芳乃館 一時上映 1春日ニュース 2結婚問答 3大毎ニュース・漫畫 4金毘羅船
◆國際館 一時上映 1食議は踊る 2春日ニュース 3未完成交響樂
◆タイゲキ 十二時上映 1春日ニュース 2Gメンを語る 3神崎東下り 4柔睛しき戲女

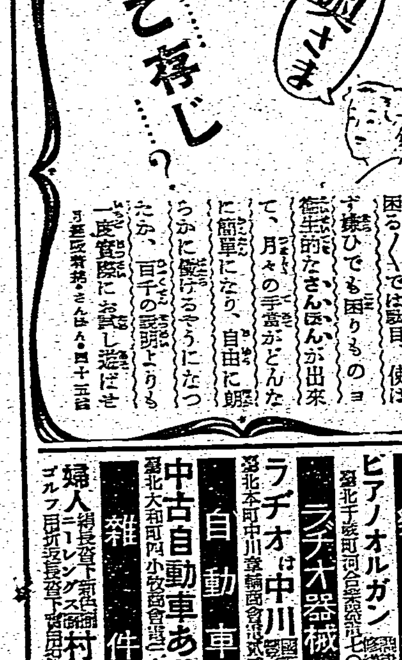

困るくでは駄目、僕はず嫌ひでも困りものヨ衞生的なさんぼんが出來て、月々の手當がどんなに簡單になり、自由に朗らかに働けるやうになつたか、百千の説明よりも一度實際にお試し遊ばせ

元祖 登録商標 八の指味噌

醫院 性病科 永吉醫院
齒科 矢野齒科醫院
內地土產 桐田の檢査濟文旦
寫眞 寫眞機の御用命は 西尾
時計眼鏡 セミ・オリンパスII型 入荷
和田はメガネ專門 日光堂
金融 不動產有價證券擔保 金融
藥種商 喘息にワンカ
淋病に黑燒
吸入用酸素
洋服 ○毛○合○冬○服地
製靴商 靴の生命は修繕 日納品
樂器 ピアノオルガン
ラヂオ器械 ラヂオは中川
自動車 中古自動車あり
雜件 婦人ニーレング

臺日案內　書籍 新刊書籍雜誌
文化卓子椅子
平戸の指味噌
平戸のかまぼこ
冷藏庫製作修繕 八木
シンガーミシン
燃料報國 大發明品 千年炭 一手代理店 千年社
建築

胃腸病 胃擴張 胃潰瘍に 立正食養法

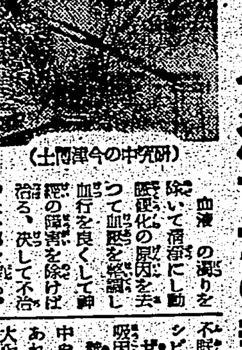

睡眠劑で有名な今津博士は專門の醫學博士と、これ等病氣の原因を徹底的に研究した結果 酒煙草 淋病梅毒、便秘、偏食、胃腸病、糖尿病、腎臟炎、心臟病、冷え込、風邪、心配事、大ケガ、大患、難產などで身體を害ふ血液が濁つて循環が惡くなり、神經が侵される爲め起るので

幾多の實驗を重ねた結果 貴重な植物ホルモンから強力な淨血劑を創製し、その服用とリキシン又はイヤジミンの併用に依り治り難いつらい病氣を原因から良くし、大變喜ばれてゐる。

中風で不隨者もつれに悩む人、高血壓、動脈硬化で肩こり耳鳴り頭痛目まひ、動悸ふらく、便秘

血液の濁りを除いて循環を良くし動脈硬化の原因を去つて血壓を整調し血行を良くして神經の障害を除けば治る、決して不治でない事を確め、

不眠神經衰弱、足腫ハレ、ふるひシビレなど腦溢血の危險ある人 ぜん息でせき、たん息切れ呼吸困難、ヒーく等で苦しむ人 神經痛やリウマチで手足腰背中や關節が痛んで困れる人は あれこれと迷はず早く信用ある大阪市阪急線三國驛側北一四五 今津研究所へ遠慮なく行くか遠方はハガキにつらい症狀を詳しく記し急ぎ申込まれよ！つらい難病を原因から治療する 博士獨特の淨血療法、養生法其他注意事項を詳細懇切に教へらる。同所を訪れた筆者は博士の眞劍な研究に敬服したと同時に全國各方面の治療者から送られた多數の喜ばしい禮狀には驚いた。

歐洲戰亂と列國銃後の女性

殘暑きびし

"殘暑きびしうだり申候"と大きな身體の熊さんがくらげのやうにぐにやぐにやと弱る暑さの秋の日に氷はこんでお嬢さん"さあさ、坊やよ、お座りよ"微笑めば、熊さん曰く"お尻ばかりがつめたく候"

波蘭の敗走——ドイツの怒濤的進撃——英佛の大部隊西部進出——空に陸に海に、戰亂は漸く高潮されてゆく、この中歐の大動亂の中にあつて熾烈な戰爭に緊張してゐる交戰各國の國民たち、その中でその彼女達の役割は既に第一次大戰に於て女の職域、運轉手、通信手、更に兵器工場へ闘爭と進出し戰線に馳せ參ずる勇ましい女たちも數限りなくあつた

今、これらの銃後の女性兵士ともいふべき女性の護りを一通り眺めてみたい

×

ドイツ　この國の女性たちは一に國家に服從であり命がけである、各地方に設けられてゐる防空學校（ルフトシュッ・シューレ）にはいづれも女子部が設けられ、ここで養成された空の女戰士たちはそれぞれの職場で傳道的に働き何時でも何處でも國家防衛の重大な任務に當らせるやう訓練されてゐる、いざとなれば、航空兵として戰線に出動する用意も與へられてゐる、女の防空隊は瓦斯の手當、特に軍工場所による防毒を研究したり、女の防空大工は各種防護建築の施設にハンマーを揮つて壁を立てたり、かんな床を削るやうな仕事までさせられてゐる

かうした女性は四ケ年に八百万人の防空女性として生み出されてゐる、また十七歳——二十五歳までの全女性は戰時下にあつて國家の爲に奉仕すべき義務が與へられてゐる

これから陸軍補助勤務兵として採用される者は相當な數に上らう

×

イギリス　少年少女舌巾スカウトの活動が期待されてゐる、今ではエーヤ・ガール少女中隊といふのが組織されてこの各中隊は各地方にあり、中隊は三小隊に分けられ防空に對する知識を積んでゐる

軍事教育も最近は徹底的に行はれてゐる、特殊の婦人によつて戰時編成されるものは、陸軍補助婦人會及び海軍補助婦人會のほか戰時救護婦人團、空軍補助婦人會などがあり、またその他の愛國各團體と相携へて大空とを護衛してゐる、空軍補助婦人會の會員の飛行機研究熱は素晴しいものがあり、この島國の上空は十人の男性と一人の女性によつて完全に守られてゐるといはれてゐる、前回の大戰では、ブロラ・サンズといふ一女性がサロニカ方面に轉戰して傷つき倒れ軍曹に特進した、又野戰陸軍補助隊として戰線を驅けめぐり、郵便通信隊の功績なども最もめざましいものであつた

×

フランス　これが又非常な愛國熱に驅られて概合からは一指も染めさせないと力んでゐる、何しろ全女性は今なほジャンヌ・ダークを熱烈に崇仰してゐる、女性の軍事教育は殆ど實戰的な訓練を積んでゐる、最近は幾多の女流飛行家が輩出した、彼女等は優秀な技術をもち飛行術にかけては傳統的天才であることから女子航空兵の活躍も期待されてゐる

×

ソ聯邦　婦人は兵役に就くことが出來る、勇敢なロシア女性は進んで兵籍に入り現に女の將校や下士官は澤山ゐる、コムソモールカでは特別の軍事講習をやり看護術、瓦斯試驗に合格した者は「ソヴエート國防の爲の徽章」といふ徽章が授けられ、その數は五十万に及んでゐる、ウロシーロフ狙擊隊の中には十万の婦人が配屬されてゐる、又赤軍飛行隊の指揮官にはミハレヴア・マリア・ネテレンコ、タマラ・カザリーヴア各女史がゐる、オソアビアヒムの婦人も馬鹿に出來ない

×

イタリーやアメリカの女性も銃後の護りを堅めるべく平時から防空、救護、軍事訓練等に銀鎚を振り亂して汗だくになつてゐる、アメリカでは婦人の射擊、野營、密集部隊訓練と大ゲサにやつてゐる

特に射擊が盛んで射擊クラブといふのが續々生れ、その會員は十數万といはれてゐる、又女子ラッパ隊も編成されてゐる、軍裝凜々しい女子軍としては女子國防軍、處女國防軍などが最近組織されてゐる

返り咲く花　（二）

司法保護思想宣傳一等當選　岡　富　榮

どこへ行つてもその調子だ。それればかりか、牡丹が夫の留守中に縫いでゐたミシンの仕事も、だんだん少くなつて以前の半分にも及ばなかつた。

『畜生ッ、世間の奴等はなんてむごいんだ。折角俺が働かうとしてゐるのに、正しく生きようとしてゐるのに、俺を除け者にしやがる。俺を人並に扱つてくれないのだ』

阿雲は、わきたつやうな憤怒を感じた。だが、妻や子を考へる時彼はもうどんな仕事でもいい、どんな苦勞も厭はないと深々しく心を決めた。

明日もまた出征があるのだらう萬歲の聲が遠くから聞えた。

◇五枚目

橋圖　砂煙が狼煙のやうに捲きあがつてゐる河原。大勢の土方が右往左往してゐる。押流された子供の頭が、手が、急坂を走るやうな激流の中に見えがくれしてゐる。

さうして漸く阿雲が探しもとめたのは、土方である

河原を掘つて篩にかけ、小石をふるひ砂利場まで抱きあげる力業だ。折角すがりついた砂利篩である。阿雲はひるまなかつた。それだけに、彼の稼ぎ高は他の誰よりもかけ離れて多かつた。

ある日のことである。河原の方で誰かが大聲で騒ぐのが聞えた。

急いで駈け下りて見ると、どつかの子供が河へおつこちたといふのだ。

見れば、押流された子供の頭が、手が、急坂を走るやうな激流の中に時々見えがくれしてゐる。

「よしッ」

阿雲は突然帽子をそこにたたきつけて、激流に向つて駈け出した。

そして手早く半纏を、シャツをぬいで、河の中へ躍り込んだ。

「あつ、あぶない」

「阿雲が河へ入つたぞ」

「早く舟を出せ、舟を」

「早く助けろ」

人々が驚きあはてて眼を瞠つてゐる間に、阿雲は抜き手をきつて遮二無二子供を追つた。

子供に手がかかつた。ぐつたり死體のやうになつた子供を漸く小脇に抱いた。そして流されながら岸に近づいた。

「助かる、大丈夫だ、助かる」

阿雲は顔に笑ひをうかべると、そのままそこに倒れた。

◇六枚目

橋圖　秋の弱い陽射しが窓の外にぼやけて見える。阿雲の家の寢間である。傍に藥瓶が一つ、阿雲が身を横たへてゐる。妻の牡丹が金木とその傍に寢かけてゐる。

「牡丹、牡丹」

阿雲は、重い眼を開いて妻を呼んだ。

「あ、わかりますか、あなた」

「うん、わかる。で、あれは、あの子はどうしたらうなあ」

「もう、しつかりしたんですつてほんとによかつたわ。だが、あの子は、さう、中島さんてよく太つた幹部の坊つちやんですよ、昨日も、今朝も、あの方がわざわざ見舞に來て下さつたんです」

「さうか、ああなんだか疲れたやうだ」

「それから、巡査さんが來て、なんでもあなたを表彰するお話でしたよ」

「表彰、あの警察でか、ああ、俺のやうな人間でも、行ひによつては表彰されるといふんだから、正直でなくちやいけないな。人間はまつすぐ歩かなくちや駄目だなあ」

「まつたく、他人によくしてあげれば、自分もよくなるつて、このことを云ふんですね」

「金木はどうした」

「近所で遊んでゐるでせうよ」

「可哀相な奴だ。親父が一度悪いことをやると、世間の者は、子供にまで辛く當るんだ。俺はもう、石に嚙ぢりついても間違ひはやらないぞ」

阿雲は、じつと眼を閉ぢた。

雜誌紹介

▲新亞細亞（九月號）英國の南方政策を衝る（伊東敬）トルコの現勢（村上義和）サラセン文化とヨーロッパ文化との交流（小林元）印度藩邦制の課題（谷美夫）西亞細亞に於けるラヂオ宣傳戰（小野俊郎）等論文をたづねて（〇・五〇東京麹町區内幸町一丁目二ノ一滿鐵東亞經濟調査局）

排毒と順血に

フルチ錠

主効　血壓亢進　動脈硬化　中風　半身不隨　心臟病　喘息　リウマチス　神經痛　頭痛　ヒステリー　常習便秘

古醫學から再檢討（四六判美本進呈）

無代進呈

病毒排除　血液循環とふる血療法

◇こんな症状の方は是非一讀あれ

申込所　古醫學研究所

中氣（腦溢血）や半身不隨になるも同じ原因

血壓高く、のぼせ、めまひや

肩凝りに惱み根氣薄らぎ眠れぬ人

此の前兆時代にスグ治せ

倒れてからは最早手遅れ

腦内にふる血があると、動脈が硬化し血壓は高くなります。血壓が高くなると前記の様な症状が續々と現はれて、此生命が刻々と危險區域へ追ひ込まれつゝある事を知らせて呉れますから、斯うした前兆時代に適當な手當を選びふる血を取りますと、高い血壓も自然に低くなり、近年著しく多くなつた腦溢血や半身不隨から免れる事が出來るのであります。腦溢血や半身不隨の豫防として昔からいろいろな療法が行はれて來ましたが、或は局部的な對症療法だつたり、又は一時的な直接療法だつたりして何うも思はしい成績が見られませんでした。當研究所は深くこれを遺憾とし、古方醫學の治病原理に再檢討を加へ、更に最近病理學の長所や古今に亙る藥物學につき徹底的な研究を試み、多年の實地驗證によつて、これならばと確信のあるふる血療法を發見するに至りました。この療法發表以來、實驗の方々より、何等の副作用もなく最も穏やかで效果的な新療法として大歡好評を博してをります。お惱みの方は是非お讀みの上、一日も早く病苦より脱せられるやうお奬め致します。

病毒が因でのぼせ、めまひや

肩凝りに惱んだのも今では

東京、向島、寺島（自轉車業）　山村留太郎

三年前から病毒が因で頭が重く、めまひや肩凝りに苦しみその上、手足や節々が痛み、最近では吹出物さへ出來、なかなかはかどらないので困つて居りました。自分の過去を顧みますと、十數年前病毒に罹つた經驗があり、その當時充分治療はしたつもりなのですが、以後も酒、煙草は飲み、殊に數年間は交際上仕方なく飲酒の機會が多く（中略）早速フルチ錠を求めて服用初めますと、次第に今迄の惱みも薄らぎ、根氣が續く様になり、フルチ錠のお蔭と感謝して居ります。

秋から冬へ病根を殘す

夏負けに御用心！

夏負けの際には病人が多い。それは今までの暑さに身體がすつかり弱つて血液の循環が惡くなり、榮養分の補給が十分に行はれず抵抗力が衰へてゐるからであります。こんな體質の人は、急激な氣候の變動でもあると、そのため血液が惡化し、不意の災難を招くこともありますし、さうでなくとも秋から冬へと寒さが加はると共に冷え症となり、小動脈に重い負擔を與へ、ともすると血管が破れる。夏負けと冷え症、冷え症と血管病とは斯うした深い因果關係を有して居ります。

輕視せず、先づ病原を知れ

內臟血管とふる血

夏負けの直接原因は血液の循環が順調に行はれないからであります。ではナゼ血行が不順になるかと云ふに、遺傳毒、感染毒、日頃嗜む酒煙草の毒其の他日常生活の裡に受ける種々の毒素等から成る血の爲めに血液が濁つてゐるからであります。血液が濁ると血管壁が多年の間に上皮細胞の崩壞を來たし、それに代つて惡質な結締組織となり、彈力性が次第に減じ、至つて脆い性質となり、血管本來の機能を失ひますから、血管病を初め、其の他の種々なる危險症狀になつて現はれて來ます。

齒痛なら今治水

定價　二十五錢　三十五錢　六十錢

●全國の藥店にあり

ひふ病にアスター

マシズ・痛まず

小兒にも絶對安全

痒い　たむし　くさ、吹出物

深達殺菌力の強いアスターは皮下の黴菌を速に死滅し、かゆみと分泌を止め、快く治癒を早めます

全効　▲たむし　▲はたけ　▲水むし　▲かゆがり　▲ひぜん　▲いんきん　▲くさ　▲吹出物

全國藥店にあり

發賣元　大阪　東京　丹平商會

A-3

清淨と整肌の二大作用を有つ

本邦唯一のクリーム石鹼

泡立ちよく肌の荒れない

どんな純良な石鹼でも加水分解によつてアルカリ性を呈しお肌を刺戟しますが、資生堂石鹼は或る種の海產動物から抽出した特殊油様物質の含有によつて、アルカリ性を中和し洗淨力の外にクリームをつけたと同様の効果によつてお肌を整へます。

資生堂石鹼

十五セン

25個

一粒でたまご廿五個分の榮養

理研の榮養劑

理研ヴィタミン

今も　昔も

效能で賣れる

七ふく　ひゑ藥り

効能　逆上を引下げ、便通をよくし、ばい毒・りん病諸毒を下す

「ニセモノ」あり御注意

大阪高津表門筋

本家七ふくや伊藤長兵衛

振替大阪九七三・電南七二九

最も經濟な電球とは

この三つの特質を生かしてゐる電球です

明るさ豐富

電力を無駄につかはない

確實に永く保つ

國産電球

ナショナル

ナショナル電球株式會社

強硬態度を示し武装警官を以つて警戒陣を布いた、寫眞（上）工部局と對する土囊陣地（下）靜安寺路の工部局装甲車

情熱の飛沫 （109）

高見順作　田代光畫

湖畔（七）

傑めつたらしい志立の恰好は、玲子のうちに、同情よりも嫌惡を唆つた。

眼をそむけた。

だが、その哀れさには、不思議に何か胸に迫るものがあつて、玲子は、その場に竪つた。

「僕は、僕自身を輕蔑してるんです」

志立は、眼鏡をおさへて、顔を隠すやうにして言つた。

「――いかに僕が輕蔑すべき人間か、何もかも言ひませう」

玲子は、聞きたくないといふやうに、顔をそむけてゐた。

それに無理に聞かせようとするやうに、志立は身體を乘り出させて

「安藤子君は、僕になんと言つたと思ひます。あなたに暴力的に出ろつて、――さう言ふんです。恐らないで聞いてください」

恰好のいい玲子の耳に、小さなほくろのあるのが、志立の眼に映つた。

志立は、きゆつと胸が締めつけられるやうな感じに襲はれながら

「僕は、はじめ、僕に對する同情から、さう言ふのだとおもひました。同情――いや、憐れみでせう。憐れみをかけられるなんて……。でも、兎に角、好意から、そんなこと言ふのだと思つてゐました。しかし、よく考へてみると、好意ではないんです」

志立は、腹立たしげに草をむしつて

「好奇心なんです。好奇心から、僕をけしかけ、僕を踊らせようとしたんです。なんといふ侮辱だ。僕は、侮辱を感じながら、安藤子君が、僕のためにといふやうな顔で、あなたをこのハイキングに無理に誘つたり、かうして、ここに僕を置いて行つたりするのを、默つて見てゐたんです。……どうです。僕は、なんといふ輕蔑すべき……」

「それは、志立さん、……」

玲子が、靜かに遮つた。

ルージュが、要げ口紅の下唇を、薄く外側だけ彩つて、唇の中央は、なまなましい地の色なのが、何か妖しくなまめいた感じだつた。

「――それは、あなたに對する好奇心だけぢやないわ」

志立の言葉に、玲子は、ひねくれた自嘲と片附けることのできない、哀しい誠實の響きを聞いたのだ。

玲子は、志立をいたはる想ひで

「――私への反感も、あるんですわ」

「――的場さん」

「――みなさんが、あたしに何か反感を持つてらつしやるの、あたし自分で知つてますの」

沈默が來た。

――玲子のしんみりした言葉は志立のうちに、ちがつた感情を湧き立たせた。

それは、荒々しい慾情へと移つて行つた。

ながいこと、二人は、おし默つてゐたが

「――的場さん」

突然うめくやうに、志立は言つて、玲子の腕を取つた。

追つた人のやうな力だつた。

「なになさるの」

立ち上らうとするのを、ぐいとひかれ、よろめくと、志立の胸のなかに、よろめいた。

瞬間、頸に熱いものを感じた。

「あツ」

玲子は、力いつぱい、志立の手をはねのけた。

起き上らうとすると

「的場さん」

またしても頸に、手がまつはりついてくる。

「いけません」

そこへ、――

「ヤ、これは」

安藤子が、ひよつこり姿を現した。

「――これは失禮」

飛んだとこへといつた顔をしてみせた。

新映畫　日活多摩川作品　風と共に

原作……玉川映二
脚色……綿村光雄
監督……田口哲
撮影……岡野薫
配役
庄之助……江川宇禮雄
叔父……吉井莞象
咲子……村田知榮子
野江……日比野恵子
おちか……戸田春子
旅館の主人庄右衛門……村田宏壽
旅館の番頭……吉川英蘭
同……泉靜治
新婚の夫婦……小沼深・芝みどり
一杯屋の娘……那須三平
女中……若原初子
同……宮川澄子
金持……赤星昭
妻……大塚清子
女給……岡野初美

（梗概）山の溫泉旅館翁屋の若主人庄之助は、油繪ばかりを描いてゐて稼業に身を入れない。この愛づた宿の若主人に興味を持つたのが東京から來てゐる若い女咲子であつた。暇さへあると、河原に出てカンバスに向ふ庄之助と親しさうに何か話してゐる咲子の様子が宿の浴客の噂になるさい、咲子の隣室の年増女おちかの話題に上る様になつた。宿の主人庄右衛門は伜の庄之助が一緒に熱中してゐるのと同じ様に……になつて居は先代からの番頭まかせであつた。かうした翁屋の親子の様子を心配した庄之助の叔父は庄之助の嫁にと、庄右衛門との間に取極めて翁屋で家事見習ひをさせてゐる姪の野江の話をもハツキリ極め……庄右衛門……にお針を打たうと東京からやつて來た、相手欲さのおちかは咲子に近づいて浴客の噂など始めたが、咲子は嫌つて相手にならない。これに反感を持つたおちかは來合せた宿の女中達に庄之助と咲子の仲を怪しいものだと喋つた。おちかから女中達に、これに二人の姿を毎日河原で見掛けたと云ふ下足番の言葉は一層噂を大きくした。こんな噂を耳に挟み込んだ叔父は野江に庄之助の行動を注意する様に云ふと、庄右衛門には嫁取の日を早める様に談じ込んだ。おちかは、翌朝に……と、咲子に注意をしなさいと云ふのである。庄之助と咲子の噂は翁屋の内に次第に大きな波紋を描いて行く。河原でカンバスに向つてゐる庄之助の處に咲子がおちかのお喋りから、逃げる様にやつて來た。話合ふ内に庄之助は偶然女の身の上を知つた。おちかからは變な事を云はれる、叔父からは注意される、野江も次第に庄之助と咲子の間にうたぐりを持つ様になつて來た。河原の通り時雨をさけに入つた酒の店で、咲子は今後の身の振り方を庄之助に相談するのであつた。おちかは歸りのおそい二人の事を多分駈け落でもしたのだらうと獨りで騒いでゐた、宿の者も次第に不安になつて來る、こんな空氣の處へ二人は歸つて來た。明朝、咲子は東京にかへる事になり番頭に送られて驛に立つた、暫らく立つて庄之助の見えない事が知れると翁屋の中は大騒ぎになつた、八方へ人が出されて探されたが見えない、探しつかれて、淋しい下流の吊り橋からふと河原を見下した野江の面にはサツと生色が上つて來た。溪流の間近に三脚を据ゑてカンバスに向ふ無心の庄之助を見たからである、昨夜の雨にあらはれた初秋の山色はパアと眼を強くさす様に野江にはまぶしく思へるのであつた

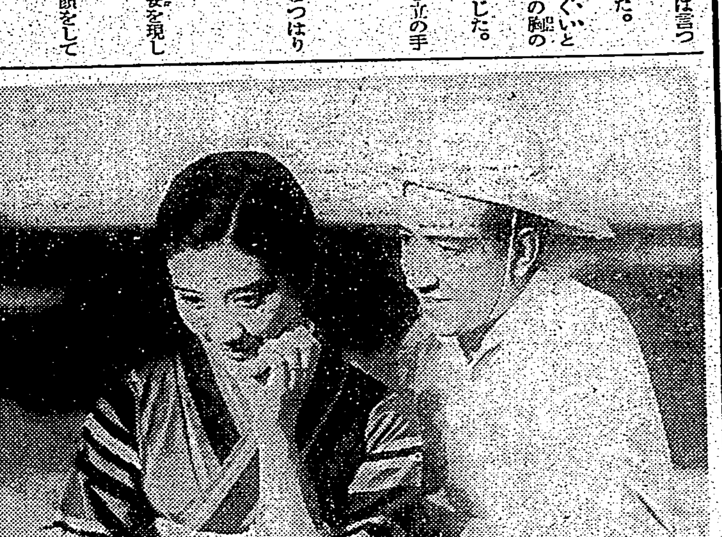

快速機械化部隊と曠原兒を上映
十六日から廿一日まで公會堂

先頃本社主催で試寫會を開いた映畫「快速機械化部隊」は今回帝國新報主催で十六日と（晝間のみ）十七日から二十一日まで（晝夜二回）公會堂で「曠原兒」「必勝の信念」と共に公開されることになつた

『快速機械化部隊』は軍機械化思想普及のため軍機械化映畫製作所の作で、鈴木……大將の口演、三橋……少將の指揮によるもので、現在將來の戰車の歷史から戰車と自動車の活躍、今事變の我機械化部隊の縦横な活躍を示して全國民一丸となつて軍機械化の急務を説いてゐるものである

『曠原兒』はパラマウントの特作で監督はネイト・ワット、主演はウイリアム・ボイド、助演はジョージ・ヘイス、ラッセル・ヘイドンである――梗概――カシデイとウインディ、ラッキイ達は共同で牧場を經營してゐたが最近盛んに牛が盗まれるのでウインディとラッキイが見廻りをしてゐると家畜泥棒が牛を盗んでゐる現場を發見した、二人は追跡すると犯人の一人がインディアンであることが判つた、そこでインディアンの中から犯人を探し出さうとしたが却つて役人アンドリウスのため妨げられた、カシディはアンドリウスこそ怪しいと睨みその一味の一人と……兒のローン・イーグルを捕へ白狀させようとした時何者かに拉し去られ然もイーグルは殺害された事がわかつた、インディアンは激昂してカシディ等を捕へたが、カシディの活躍でイーグルを殺したのも家畜泥棒もアンドリウス一味である證據を探し出しやがてインディアンはアンドリウス一味を襲つてこの惡人達を膺懲するといふのである

『必勝の信念』は高田浩二郎の紹介で押本映治、一木禮二、榛原子、朝倉好治、兒玉一魔、國千枝子、小島信夫の出演、榎本多水の監督である――梗概――富士山麓の或村に育つた木暮は陸軍機に合格して第友寺澤子の兄大西中尉の在隊する航空隊に入隊した、入隊の日山上中隊長は一同に軍人精神を説いた、木暮航空兵はこの教訓を守つて練磨の日が續き伍長に任官された、或る日、大西中尉機は機關係として大橋行の命令が下つた、一路目的地に飛翔してゐると途中燃料パイプが龜裂した、木暮伍長は中尉の制止もきかず機翼から這ひ出して我手でパイプを握りしめて死闘した、そしてA島に不時着した、東亞の風雲急を告げ山上部隊に出動命令が下り大西中尉に從つて木暮伍長も勇躍出發、雲や霧の中に突入した、大西機は敵彈をうけ敵地に不時着した、木暮伍長を助けるため着陸した大西中尉は敵國の彈丸に散つた、木暮伍長は大西機を燒き中尉の亡骸を助けて基地に歸還した

浪曲巨頭大會の初日の讀物決定

いよいよ十五日から四日間大世界館で開演する關東浪曲巨頭大會は非常なる前人氣を呼んでゐるが開演は毎日午後六時半からで、特に十七日の日曜日だけは晝正午から晝と夜の二回開演するさうだ　初日の分の讀物は

一、稻荷お玉　木村小太郎
一、夕立勘五郎　浪花若太郎
一、軍國の母　春日亭駒若
一、響臣武藤　東家小美蝶
一、乃木將軍　天風軒榮翁
一、國定忠次　木村松太郎
一、小夜衣草紙　春日亭清鶴
一、靈驗……記　浪花綾太郎

海外映畫短信

ハリウッド・リポーター紙選出の七月の優秀映畫及び製作關係者は次の通り

作品＝二十世紀フォックス映畫『スタンレイとリビングストン』監督＝同映畫のヘンリイ・キング男優＝同映畫のスペンサー・トレシイ、女優＝ワーナー映畫『獨身女』のベット・デーヴィス脚色＝『スタンレイとリビングストン』のフイリップ・ダンとジュリアン・ジョセフソン、助演男優＝パ社映畫『ボー・ジェスト』のブライアン・ドンレヴィ、助演女優＝『獨身女』のジェーン・ブライアン、伴奏音樂＝ゴールドウイン映畫『音樂學校』のペーター・メリアム・ジュニア撮影＝『スタンレイとリビングストン』のジョージ・バーンズ作曲＝『音樂學校』のアルフレッド・ニウマン

△ラインホルト・シュンツェル監督のメトロ映畫ネルソン・エディ、アイロナ・マッシイ主演の『バラライカ』には不世出の大歌手と謳はれたシャリアピンの息子フョードル・シャリアピン・ジュニアが出演してゐる

△サイレント末期からトーキーの初期にかけて活躍して美貌を謳はれたメエ・マーシュはこの程……

△マルクス兄弟のメトロ新作『サーカスの一日』は『サーカスのマルクス兄弟』と改題された

△……林にカム・バックし二十世紀フォックスがクローデット・コルベール、ヘンリイ・フォンダ主演で製作中の『モホークに向ふ大鼓』に出演してゐる

臺日柳壇　塚越正光選

戰場の夢（四）
慰問袋……
暮晴らし宿れた戰場を懐かしみ　潮南市　和子

女店員などに見られるといふより若い女性に多いといふべきかも知れない（佳作）
女教員……まだ辞めず　基隆市　多見子

蓄えよ殖せよの長期建設時代に入つてはいよいよこの女教員は憎がられるであらう（佳作）
何時の間にかもう辞めてよい歳となり　冬山庄　山下稲世見

遊々と來つるもの哉の感が深いであらう、そして辞めるとどつとふけるのもこんな人である
辞職したとは愉快いの話　臺中市　奈部里天步

世の中にはこんな人が多いのでこの句も實はれることになる
辞めたつて食ふに困らぬ世と信じ　潮北市　巨原井克

世の爲、人の爲になる仕事に精出せば天祿はついて來るが、簡単に考へてゐるとさうはいかぬ
辞職して俄かに老いを身に感じ　淡水街　同　舟

身に感じるばかりではない、周圍もそれを感じさせられる
後繼に席を讓つたいい課長　潮北市　安部……

人情味に於ては讓ることもあらうが技倆はいいとは言へないかも知れない、何もその程度である
新聞の上で仕自殺に……　臺南市　朝……子

課勤から離れた時自發的の効果を失ふのは……
給仕まで心配してる辞職の日　潮北市　柴田天涌

十人以内の小ぢんまりした社内の空氣が感じられるのが良い
勇退の椅子を樹眼で見てゐる　潮北市　ひの字

出世を希ふ萬人心理、これが因じて咄嗟ともなる
浪人になつて路旦植昆にし　潮北市　山……

能見昆蟲などといふ小道具をあしらつた技巧が入選圏を突破したのである

富士　十月號

富士十月號は白井喬二作の「栗川殘影行状」に引いては花ひらく……[illegible]

本社主催　將棋高段者對抗戰

先　八段　石井秀吉
▲六段　飯塚勘一郎

決戰の幕切つて落さる
八段　齋藤銀次郎

指手八十二手　消費時間各九時間　持時間合計
飯塚氏　一時三十二分
石井氏　一時三十二分
△石井氏　持駒　步步
飯塚氏　持駒　步

【第一局の五】
▲四二金ナル
△七九玉（一分）
▲三三玉（一分）
△八八玉（一分）
▲三七桂（一分）
△七四步（三分）
▲四五步（四分）
△同　步（一分）
▲同　桂（一分）
△四四步（六分）
▲五三桂成（一）
△同　金上る（一）

（圖は三六銀迄の局面）

九	八	七	六	五	四	三	二	一	
香	桂					王	桂	香	一
	飛					金	銀		二
				金	銀		步		三
步	角	步	步	步	步			步	四
						步			五
步		步	步	步		銀		步	六
	步	角	銀		金				七
		金				飛			八
香	桂		玉				桂	香	九

これ、二步を待たれてゐる局面上三三玉と出ても、三四步をさかたつて形勢惡い（三四步、同玉、三五步、四五銀、二七銀で次に四六步と打たれこの辺討究である）飯塚氏は「どう……」だ、王が駒……

局面の現合、石井氏の王は智田の……飯塚氏に在る。前局敗に四筋を言へ……ある

飯塚氏は、第一を廻けては、敵に手指りを作られ苦しいと言ふか、四四桂と打つてあつさり銀桂交換してしまつたが、これは「一段と固だと見越まで猶田だね」としきりに、局をすぼめてゐたが、上ほど自王の陣風が氣になつたのであらう、途に四二金寄るとして、三三王と寄追ながら、王の頭ひを作つた、石井氏も七九王から八八王と著々安全地帶へ移した、この時、飯塚氏は、如何にも王頭が氣になるので、三三步と打つて傍防したか、これは早計でなかつたかと直接の危險はまだないのであるから、此處は保留し、七四步以下、七三桂の捌きが急務であつた、三三步と打つた爲め二三銀の捌きが要對討されぬ嫌になつた、いよいよ總攻擊開始である、その實、石井氏は既に十分應勢を整へ、四十八分の長考、あらゆる變化を檢討して四五步と火蓋を切つた。この際この一手、聞氣ある攻擊である

く銀化を急むべきではなかつたか銀桂交換しては、何にしてもアトの捌きが大きい。四四步の際、六二銀引は、四四步同金、六五步、六四步、四六步、同金、五七角成、五五金で、これは同氏懸念の如く惡いだらう、六二銀で七七銀と立つべきだつた。氏も當然讀んだのであらうが、六五步、同步、六四步で六二飛なら四四角、同金、五三銀で或る際の如く考へたのではなからうか、しかし、六五步、五五步、この時六二飛でむしろ有利に展開できる

『木村名人講評』

後手四二金以下陣容の壓制を觀へに三筋の手を補强せんとする無理がら陣容だが、あまりの守勢陣容に乏しい、ここ局に二四步として次に二三銀、或は三三銀と强く指す處である。本譜の如くでは銀桂交換を餘儀なくされて、全局的な退步となる、而して七四步打つ時暫ら、三二銀と寄るだけでも機會を待つべきである。先手八八王と安定し四五步で銀桂交換は優勢であつた

臺灣の糖業支部の台北移轉論が持上つて來た、といふのは戰時體制下に於て殊に米管實施と共に糖業統制も强化され製糖會社としても文糖聯支部としても總督府と折衝を要することが多くなつて來た、台南は糖業の中心地であり、又全島製糖高の約半數を占める台南州の州廳所在地で糖業試驗所も同市にあるので支部の會議を開いたり懇談と連絡をとつたりするには便利であるけれども政府的な大きな問題は總て總督府で決定し各州、各社に通達、命令され、糖聯支部として當時總督府と連絡をとる爲めには何うしても台北に出張所を設かなければならぬといふのである▲ところで問題なのは支部幹事をどうするかである、從來支部幹事は一年交代で主なる五社の代表重役が廻り持ちで其任に當つて來たが、各社の代表重役は夫々自社の仕事に忙しく、支部幹事の仕事を片手でやるわけに行かないから台北に支部を置いても、其處に詰切りで居る事は無論出來ない▲然らば東京本部の常務理事のやうに台灣支部にも外部から專任幹事を入れたら何うかといふ話も出易いのであるが、それには經費の點題を伴ひ又各社の意向が必ずしも一致しないやうだ▲台南の糖業支部會館は立派なもので十掛代を二十万円はとかかつてゐる、之をそのままにして置いて台北に支部を移轉するのは勿體ないやうであるが、元々資力豐富な糖業の事で、台北には文化的な公會堂を新築して台南のは糖業其他諸會合に利用させたら好いだらう、と太ツ腹な事をいふ糖業者もあるといふから面白い▲イヤ時代は刻々變つて行く、今の時代に即應し皆府との連絡に折衝に遺憾なきを期するには矢張り台北に支部なり出張所を置くのが本當だらうテ。

商況（十四日）

臺灣正市公定相場

一期蓬萊	[illegible]	
一期在來	[illegible]	
一期丸糯	[illegible]	

臺灣正米市場

	前場	
一期蓬萊	[illegible]	
一期丸糯	[illegible]	
不中	[illegible]	

基隆在庫米　十四日調現在

一期蓬萊	四九、六四七袋	到着米 九九、六九三
一期丸糯	一九、一二三	
一期在來白米	八四〇	
二期蓬萊白米	一、〇五八	

高雄在庫米　十四日調現在

一期蓬萊	三二、七六
一期在來	[illegible]
二期長糯米	五一〇
一期長糯米	七〇九

東京銀行實株

日銀	五三八、五	新	三八九、五
正金	二〇二、一	新	三六〇
臺銀	一一一、四	同	九四、七
華銀	九四、〇	新	二七、三
勸銀	一一三、四	同	

東京國債前場

甲五	一〇五、〇〇	
二一	一〇五、〇〇	
一四	一〇三、四五	
二四	一〇三、〇〇	
甲四	一〇三、四〇	
一二	一〇一、九〇	
物貨	一〇〇、〇〇	
米賃六年	四〇、一〇〇	四〇、一二〇
同五年	三九、一五〇	三九、二五〇

東短取組喰合

新東	三三五、七四〇株	
滿業	四二、三三〇株	賣方五一店
新鐘	買方三一店	賣方五一店

東京長期總取組

新東京	六八一、七七〇株	
新鐘	四九六、一七〇株	
鐘實	二一〇、五一〇	
滿業	六五〇、八二〇株	

大阪短期前場

先限	一八二、八	七五〇株	
中限	[illegible]		
當限	[illegible]		

大阪長期前場

	寄	高	安	引
南滿	九三〇	二二〇	一一	一一
日郵	一〇四八	二〇	一〇	一九
日活	[illegible]			
日産	[illegible]			
日立	[illegible]			
滿業	[illegible]			
倉紡	[illegible]			
帝人	[illegible]			
東新	[illegible]			
鐘紡	[illegible]			
日本	[illegible]			
東洋	[illegible]			
大株	八八、五	八七、九		
東新	一三九、六			

神戸豆粕前場

十二月	七四三	七四八

大阪砂糖現物

一月限	四八
白一OBB	一四四八〇錢
二白一〇	一四四〇錢
分蜜M3	一二四四八〇錢
粉糖	一二〇

大阪棉花前場

九月限	六三、七〇	六三、七五	
十月限	五九、七五		
十一月限	五九、七五		
十二月限	六〇、六〇	六〇、六〇	
一月限	六一、二〇	六一、二〇	
二月限	六一、二〇	六二、一五	

橫濱生絲前場

九月限	一、五八〇	一、五九〇
十月限	一、五六〇	一、五七〇
十一月限	一、五五〇	一、五四〇
十二月限	一、五五〇	一、五三〇
一月限	一、五三〇	一、五三〇
二月限	一、五三〇	一、五二八

神戸爲替

期近對米	二三弗二六分五
同對英	一志〇二片

正金建値

對米	二三弗一六分五
對英	一志〇二片

東京市中コール（十四日本社特電）

	高値	安値	標準
翌日拂	〇、五〇	〇、四〇	〇、四〇
月越物	〇、五二	〇、四〇	〇、七五

日銀帳尻（單位千圓）

發行高	二、三六八、七	正貨準備	五〇一、七七
貸出		預金	三三四四五

東西南北

日本糖業聯合會の台灣支部は一昨年一月台南に移轉後、大正町に事務所兼會館を新築することになり、先づ土地を手に入れ起工したのが昨年二月で、一年四ヶ月を費し漸く出來上つて一日落成式を擧行したのが去る七月十日であつた▲ところが移轉後幾ばくもなくして台灣支部の台北移轉論が持上つて來た

臺灣日日新報
本日夕刊共十二頁
編輯兼發行人 佐々木 實
發行所 臺北市榮町四丁目廿番地 臺灣日日新報社

社説

ソ聯の陰謀に警戒を要す
歐洲戰亂と世界赤化の計畫

一

今の歐洲戰亂が、歐洲大戰となり或は次いで世界大戰にまで發展するや否やは、今日においても尚豫斷を許さぬものがある。然しながら獨波の交戰及び英佛の對獨宣戰布告に至るまでの經過を檢すれば、今次歐洲動亂の誘因には赤色ソ聯が重大なる役割を演じたとの印象が強く與へられねばならぬ。之は各國齊しく認むるところであり、從つて歐洲戰爭の今後に就いても赤ソ聯の動向が多大の影響を與ふべき事が注目せられるのである。

二

ナチス獨逸が氷炭相容れざる赤色ソ聯と遽に手を握り、通商條約に不可侵條約を相繼いで締結し、更に今や獨ソ軍事協定の問題にまで入つてゐる。現にソ聯は獨逸の爲に後備兵を召集し動員の擧に出でつつある。此の獨ソの提携強化は獨逸としては軍略的に背後を衝かるる危險を除去し又軍事資源獲得の見地から一應は現實的な勝利外交の成功であらう。然しながらソ聯としても獨逸以上の外交の成功として北叟笑んでゐることだらう。何となればソ聯は斯くして日獨兩國から東西より挾撃される危險を一先づ緩和し得た譯である。

三

ソ聯の世界赤化の根本方針は、一九三五年第七回コミンテルン大會に於て公然と討議決定され、ソ聯の外交方策は總べて之を根本指針として進められて來た事は隱然たる事實である。ソ聯はコミンテルンとは別物であると自稱してゐるが、事實は異形同體である。さればこそ世界赤化の第一の戰術は西班牙に於ける人民戰線として展開され、更に又極東に對しては蔣援助に名を藉る支那赤化がある。現に今次獨逸との提携は、アンチ・ナチズムの旗幟鮮明に獨逸と正面的對立を演ずる危險を捨てて最も陰險に赤化の魔手を伸ばさんとする老獪以上の戰術である。茲に於て獨逸が背に腹は換へられずとしてソ聯と深入りするに至つた事は恐るべき爆彈を身中に招き入れ、更に西歐の天地を戰火と動亂の中に投ずるもの、と評するの外はない。今後に於てソ聯は獨逸に對し軍事的援助特に獨逸の不足する物的資源の援助を與へるであらうが、それは獨逸をして十分に英佛其の他を敵に廻して砲火を交ふべき戰力の均衡を得しめんとする肚裏に出づるものなる事は疑ひない所である。獨逸としては波蘭に對する軍事行動の後に於て既成の事實を從來の如く外交的手段を以て英佛をして承認せしめんとするのが念願であつたとしても、ソ聯の介入は其の意に反する重大事態を惹起せずば已まないのである。故に今次歐洲戰爭の擴大長期化はソ聯の動向如何に左右さるべき點が多かるべく、世界の大勢は、赤色ソ聯に依て自由に操縱さるるのでは無いかとの感さへ否定し得ない。この秋に對し世界輿論は、默してばかり居られないこと必定である。

獨佛兩軍大激戰
西部戰線戰雲慌し

【バーゼル十三日發同盟】西部戰線に於ける戰雲愈々慌しきものありザールブリュッケン附近に於ては既に獨佛兩軍間に大規模の攻防戰が展開されてゐるが十三日バーゼルに達した戰況情報次の通り

一、ザールブリュッケン地區 國境を突破したフランス軍各部隊はザールブリュッケンに對し猛烈な攻撃を開始これに對しドイツ軍の陣地物搆くワルント森のフランス軍及びザールブリュッケン南西のフランス軍先鋒部隊に對し激烈な反撃を加へてゐる。フランス軍は戰車も頗りに活躍してゐるがドイツ軍對戰車砲の猛擊に遭つて立往生の形である。ワルント森附近の炭礦地帶は國境地帶を狹んで連日に亘る激戰の結果到る處地面に大きな砲彈の穴が口を開け中には地下の坑道にまで貫通してゐるものすらある。一方マヂノ要塞線の大砲はザールブリュッケン及び同市南部を見下す高臺を死守する強固なドイツ軍陣地に一齊に砲火を集中し砲彈の雨を降らせてゐる

一、モーゼル峽谷地區 モーゼル峽谷に於ても獨佛兩軍間に活發な戰鬪が行はれフランス軍はドイツ軍に奪取されたヒルンベルク陣地の回復を試みて同地點に攻撃を集中してゐる

一、南方戰線 ローテルブールより獨佛國境西端バーゼルに到るライン河流域地帶にかけてはフランス軍の哨戒程度の砲撃が時折聞かれてゐるのみで未だ平穩である

佛軍司令部發表

【パリ十三日發同盟】十三日フランス軍司令部當局は西部戰線におけるフランス軍の進出を左の如く發表した

フランス軍はザールブリュッケン方面において漸次東方に移動しつつあり十一日夕に約一糎以上を前進した、即ちフランス軍は砲兵及び戰車掩護の下にザールゲミュヌ東方及びザールブリュッケン西方に進出したが一方ワルント森附近のフランス軍はスウノウジョウを占領した

フランス軍がザールゲミュヌ地區に進出したためドイツ軍砲兵部隊は退却の止むなきに至つた、一方フランス軍砲兵部隊はドイツ軍を壓迫しドイツ軍前線司令部をザールブリュッケンから後退せしめるに成功した、フランス軍はモーゼル河畔において堅固な陣地を築いたがこれはザールブリュッケンに向つて突出してゐるフランス軍がその側面を攻擊される危險を除去したものである、更にフランス軍は目下前線四十八料に亘つて着々前進基地を堅めてゐる

一、西部戰線に參加した英國軍は未だ作戰行動に入つてゐないといはれるが目下南西より續々北方に輸送されてゐる模樣である

一、英國商船の損失は現在まで相當數に上つてゐるが、英海軍は逐次商船護衛制を擴大してゐる

一、中立國船によるドイツへの軍需品供給は英海軍により阻止されつつある

獨空軍が猛爆擊
ルヴォオヴ、ワルソー等に

【ブカレスト十三日發同盟】十三日ブカレストに達した情報に拠ればドイツ側の報道に反しポーランド東部の要衝ルヴォオヴは未だ陷落せず依然ポーランド軍はこれを死守しつつありこれに對しドイツ空軍は十三日午後七時再び猛擊を加へた、十二日には更にポーランド外務省並に各國外交團の避難先クルツェミニエクもドイツ空軍の爆擊を受けた、又ワルソーよりの報道に拠ればワルソーにも同日ドイツ空軍計二十台が大挙襲來ワルソー全市に爆彈の雨を降らせた爲一部は街路の中央に落下し婦人十五名が即死した

ワルソー死守
（波蘭軍善戰放送）

【ブダペスト十三日發同盟】十三日午後九時十五分ブダペストで聽取されたワルソー放送によればワルソーを死守するポーランド軍は多數のドイツ軍陣地を襲擊し市の北部並に中央部に對し壯烈な爆擊を敢行したドイツ軍飛行機中の三台を擊墜した、又ワルソーの一郊外地區に突入した一台のドイツ軍戰車はポーランド側に捕獲の上武裝を解除された

ワ、ドイツ兩地方に於ける獨波兩軍は入り亂れての戰ひを展開してゐる、就中注目すべきはワルソー北方ヴィスツラ河兩岸の戰線でワルソー防衞の第一線を分擔するポーランド軍は十二日に至り今や完全に反擊態形を整へ増援部隊は續々後方より來援して居る、恐らくこの戰線で近く獨波兩軍主力の大決戰が行はれるだらうと豫想されてゐる

パラシュート戰術

【ニューヨーク十三日發本社特電】ポーランド軍に從軍中のA・P通信記者が報告するところに依ればドイツ空軍はポーランド軍の後方攪亂を目的としてパラシュート決死隊を組織し夜間秘かに多數のスパイをパラシュートで飛び降りさせポーランド軍司令部所在地、同飛行隊基地、軍需工場地帶に連絡破壞を演ぜさせて居る、右の中捕はれた者の數が相當多い點から見てドイツ軍が可成り大規模にパラシュート戰術を利用してゐることが想像されると

波軍反擊

【クルツェミニエク十二日發本社特電】十二日クルツェミニエクに達した情報に依れば優勢なるドイツ軍南方部隊はプルゼミスルより北上しつつあるが至る處ポーランド軍の抵抗に遭ひ激戰が展開されて居る、又ワルソー南西ラドム附近のポーランド軍は増援の上反撃に轉じた

“獨の作戰齟齬”
英首相、下院で述ぶ

【ロンドン十三日發同盟】チェンバレン英首相は十三日の下院で英佛最高會議の結果を報告するとともに一般戰況について左の如く述べた

一、ドイツ軍當局は東部戰線で急速に決定的勝利を得、然る後西部戰線に主力を轉ずる計畫のやうであつたが右作戰は早くも齟齬を來しつつある

一、西部戰線でフランス軍は太…

一、英國陸軍は既にフランスに到着し敵陣前進に入る準備をして着々系統的前進を設けてゐる

一、ドイツ潜水艦の襲擊に依る英國商船の損害は…

時局に相應しき理想選擧を切望
二見警務局長の談

總督府では今秋の地方選擧に際しては五百万島民の目標に基き明朗公正なる理想的選擧を爲し度い意向で茲に市部の戶別訪問の取締に關してもこの意圖を加味して府の態度を決定したが右につき取締當局を代表して二見警務局長は談話の形式で十四日左記の通り發表した

今秋十一月二十二日を期し全島市會議員、街庄協議會員の第二回總選擧が執り行はれることとなつたのであるが、重大なる此の時局下に於て選擧を行ふことは洵に意義深きものがあると信ずる。即ち事變下に於ける國民精神總動員運動の好き試錬となり又戰後に於ける總動員の責務を負擔すべき絶好の機會である。

…

貿易省設置問題
政府急速に解決を圖る

【東京十四日發同盟】阿部内閣の政綱政策は十二日中外に闡明されたが政府は右聲明に盛られた各種政策は逐次實現してその公約を果す方針で遠藤書記官長は同日午後唐澤法制局長官、青木企畫院總裁とこれが具體化に關し協議の結果政府としては先づ

一、政綱中に掲げられた總動員指導態勢の確立即ち國家總動員法の發動に關する總理大臣の權限強化問題

一、新情勢に應ずる貿易統制の強化整備即ち貿易省設置問題

の二懸案を解決するに意見一致を見た、而して右の内貿易省設置問題に關しては既に企畫院で研究立案した原案があり大藏商工企畫院を基礎として内閣三長官の間で慎重協議せり

を加へる方針であるが政府としては國際情勢の急變に即應する建前から此際同問題と關聯ある一般行政機構の改革と切離して急速に貿易省設置問題の解決を圖ることとなり今後は唐澤法制局長官の手許で一應同問題の處理取扱方を研究した上必要あれば貿易省設置委員會の如き調査機關を設置する意向だから前内閣以來懸案となつてゐた貿易省問題は案外急速に實現せられるものと見られる

海鷲の活躍

【上海十四日發同盟】海軍報道部發表＝中支方面にて十三日海軍航空部隊は南門、水道北岸宮四藏、久隆鎮附近の敵陣地を急襲、大損害を與へ軍需工場一ヶ所火災を生ぜしむ

南支方面にて海軍航空部隊は悪天候を冒し十三日廣林北西方の敵拠点、自動車庫及び飛行場を急襲爆擊之に壊滅的打擊を加へた外同市江上の軍用船舶を爆擊その大部を撃沈炎上、多數の軍需品を焼失せしめたり、尚他の攻擊部隊は廣東省東部の要衝三水、河源で兵站、燃料庫及び陣地を爆擊甚大なる戰果を收め全機無事歸還せり

汎米會議
二十三日から

【ワシントン十三日發同盟】米國國務省では十三日汎米會議開催に關し左の如き公式發表を行つた

汎米中立國會議は來る二十三日よりパナマにおいて開催されることに決定した、右會議は約十日間に亘り續行される筈であるが中心議題は左の通りである

一、西半球の中立確保のための手段及び方法

一、西半球の平和維持

一、西半球國間の經濟協力

政務官の人選
政府決定を急ぐ

【東京十四日發同盟】政府は政務官の人選を急ぐこととなり、遠藤内閣書記官長をして政民兩黨と折衝せしめつつあつたが、政友會が久原、中島の兩派に分れその詮衡が容易に決定しないため永井、金光兩相に連絡した光兩相は十四日午前遠藤書記官長と協議の結果、政友會の内紛のため政務官の選衡を十五日の閣議に附議し得ない場合は政府は十六日にも臨時閣議を開き早急にこれを決定する方針の下に政友兩派との間に交渉を進めることとなつた尚政務官の各省割當については政民兩派より種々希望もあるやうであるが政民各十二名宛（政務次官各六名、參與官各六名）小會派四名（政務次官一名、參與官三名）の割當は前内閣通りを踏襲して當初の方針を變更せざることに決定した

米英クロスの激落
我方は成行き注視

【東京十四日發同盟】ニューヨーク市場に於ける米英クロスの激落に關し我金融當局方面では左の如き觀測を以て今後の成行を注目してゐる、即ち米英クロスの激落はニューヨーク市場が自由市場の關係から對米及び我國の貿易の影響に依つて惹起されたものであるが現在の所ロンドンからの情報が未着のため果して英國が米英クロスの固定政策を放棄したものかどうかは判明しない然し米英クロスが斯く激落した點から判斷すれば茲に英國の爲替相場に關して英米兩國間に未だ具體的な協定が成立して居らなかつたものと見るべく恐らく公定相場は英國の一方的政策に依るものと考へられる然し彼の先行に關しては米國も決して無關心ではあり得ないので近く何等かの爲替安定に關する協定が成立するのではないだらうか、我方としては彼の先行が不透明なるため對策を樹立し得ず目下の所成行を注視する外はない

本日府報不發行

天無口

和やかなときはそれ程でもないが、殺氣立つて來ると依賴の出來た者でも他人の惡評中傷を眞に受けて親友の交際は基よりのこと、夫婦の仲でも猜疑を抱くやうになり勝ちである。これは一本氣で正直者揃ひの日本人位正直で惱に弱いといふか、純情的な民族はあるまい。それだけに凡ゆる奸計策謀が飛交ふ國際中にあつては、それらに引掛らないやう十分の警戒を要する。毎々云ふやうだが最も口先の巧いのはイギリスである▲その官僚網や宣傳組織の周密な点からいつても、手口の巧妙な點から見ても汗捌りするし引掛る。この無形の武器を日本に向つても打込んでゐるのだ。あとになつて臍を嚙まぬやう各々御用心々々▲獨ソ問題で若干氣まづい思ひをした日本の感情を、振英から振獨へ轉換させようとイギリスは今必死の暗躍をやつてゐる。日獨伊の離間はイギリスの狙つてゐる的であり、ソ聯の北叟笑む所ではないか▲ソ聯はスターリンの「一歩後退二歩前進」の立場を持してゐるのだ。世界赤化革命への發展的段階として歐洲の動亂を把握し最後の姿勢に在るものと言へよう▲斯かる英ソの動向を見誤つてはならぬ。支那事變を通じて見たる彼等の數性と政策を想起するがよい。彼等の數性、彼等の信は一番あるかどうか。

佛戰時內閣成立
ダ首相國防外交一手に

【パリ十三日發同盟】フランス政府は對獨開戰と同時に內閣強化工作に着手したが十二日遂に新戰時内閣成立その顔觸を發表された、新内閣においてダラディエ首相は國防相及び外相を兼攝し軍事外交に亘る戰時行政を一手に掌握するに至つた、更に從來の經濟省は財務省及び軍需省に分割されその他には新入閣者として二、三の閣僚の入替へを行つた、主なる顔觸左の通り

首相兼國防相兼外相 エヅアール・ダラディエ（留）
封鎖相 ジョルジュ・ペルノ（新）
藏相 ポール・レイノー（留）
海相 セザール・カンピンキ（留）
空相 ギ・ラシャンブル（留）
海運相 アルフォンス・リオ（新）
軍需相 ラウル・ドートリー（新）

尚前駐獨大使クーロンドル氏は首相官房外交部長に任命された

獨逸に報復
英外相が言明

【ロンドン十三日發同盟】ハリファックス英外相は十三日上院においてドイツ軍にして無差別爆撃を續けるならば英國は適宜の報復手段に出づる旨次の如く言明した

情報に依ればドイツ軍司令部はポーランドにおける一般市民の抵抗を除去するため非武裝都市の爆擊命令を下したと傳へられる、右に關し英政府は若しドイツ軍にしてかかる戰術を採るにおいてはこれに相當する報復手段を取る自由を有する旨發表した

波驅逐艦三隻
英艦隊に編入

【ロンドン十三日發同盟】英國政府は十三日ポーランド驅逐艦三隻が英國艦隊に編入されてゐる旨發表した

敵匪を潰走せしむ

【廣東十四日發同盟】中支軍報道部發表、十一日午後一時頃約二百の敵匪が大王家河西方高地に蟠居しあるを知る我が〇〇部隊は直ちにこれを攻擊西方に潰走せしめたり

米穀增產施設費

【東京十四日發同盟】政府は十五日の閣議で本年度第二豫備金支出の内
一、米穀增產施設費四十二万二千円
を決定する

英海上監視隊が和蘭汽船を捕獲
米國船をも抑留臨檢

【ロンドン十四日發同盟】英國情報部は十三日、英國海上監視隊は十三日デュッセルドルフ向け食物船のオランダ汽船グリーンロ號（噸數不明）を捕獲し積載貨物を沒收の後汽船を釋放した外大西洋向け貨物積載の米國船で抑留臨檢されたもの多數あり、これ等汽船の目的地…

ソ聯總領事館へ復歸
我が警備區域

【上海十四日發同盟】蘇州河北岸の黃浦路一號のソ聯總領事館の…性を示しつつあつたソ聯の外交機關が我が警備區域への移轉は時局各方面から注目されてゐる

稅調小委員會

【東京十四日發同盟】稅制調查會の第六回小委員會は十四日午前九時より藏相官邸に開會、第二種所得の綜合課稅及び臨時利得稅等の課稅に關する大藏省主稅局試案を議題として審議に入り大矢主稅、地方局長より夫々左の如く大藏、内務兩省の方針を說明し散會した

一、第二種所得綜合課稅を必要とする理由は左の三點にある即ち

（イ）第二種所得稅は既に稅率高率でこれ以上更に引上げる場合は稅制の伸縮性を損ずることを免れない、故に現行源泉課稅のままこれを引上げることは困難である

（ロ）改正案に依る綜合課稅は五千円以上の所得者にのみ課せられ源泉課稅に依る分類所得稅は却つて引下げ低率となるのであるから公債消化、貯蓄獎勵を大衆に普及する點から言へば改正案に依る綜合課稅の方が效果的である

（ハ）負擔の均衡を圖り將來に於ける稅制の彈力性を維持するためには第二種所得は現行の源泉のみでなく綜合課稅を行はなければ立法技術上困難である

二、第二種所得綜合課稅を行へば貯蓄奬勵、國債消化の政策に逆行するとの反對論があるが今回の綜合課稅は年收五千円以上のもののみ行ふので之れ以下の大衆には現行より低下の源泉課稅に改正するのであるから大衆的な貯蓄や國債消化を促進する結果となる

三、無記名債券の利子所得に對しては課稅困難との危惧もあるがこれは全體から見れば極めて小範圍のもので個人持のものは全部の一割程度であるから稅制の根本精神を沒へる程の脫稅が行はれると考へられない、又現在の相續稅等の場合に於ける實績に徵しても國民の納稅良心に期待し得る所も大である

四、產業組合に對する地方稅は原則として賦課し得る建前となるが各地方團體の條例に依り必要ある場合は免稅することが出來るやうになつてゐる、地方稅賦課は運用如何で決る問題である

稅收の增加

【東京十四日發同盟】第二種綜合及び臨時利得稅に依る稅收增加は十三年度の實績に改正案を適用して推算すれば左の如くで十四日の稅制調查會小委員會で大藏省より發表された

一、第二種所得綜合課稅の增收二千五百万円

一、臨時利得稅による增收三百万円

南洋經濟懇談會
十四日、東京で開かる

【東京十四日發同盟】南洋協會では南洋各地で貿易、金融並に拓殖關係事業に從事する本邦人首腦部を内地に招き現地の實情につき報告を受け合せて今後の南洋との經濟提携に備へるべく設けて南洋經濟懇談會の開催につき準備中であつたが十四日午前九時丸の内鐵道協會に第一回懇談會を開催、來會者として阿部總理兼外相、金光拓相、伍堂商相、林理事長、兒玉副會長をはじめ現地側よりは比島、蘭印、英領馬來、タイ國、佛領印度の各地から各事業關係の邦人代表二十八名、又内地側よりは各經濟團體の代表者、外務、商工、拓務の各省局關係事務官等約百五十名出席、兒玉副會長より南洋經濟懇談會開催の趣旨につき説明あり、阿部兼外相、伍堂商相、金光拓相より夫々南洋貿易の重要性を說き、今次懇談會開催は頗る時宜に適したるものであるとし出席者の忌憚なき意見開陳を要望する旨の挨拶あり、次で懇談會に移り貿易、金融、爲替問題を中心に今後南洋各地との經濟提携の促進につき懇談を重ね午後も引續き懇談を續行した、尚東京の右懇談會は十八日まで同所に開催、更に大阪にて來る十九日より二十二日まで商工會議所に開催される豫定である

人事

▲村田省藏氏（大阪商船社長） 高千穂丸にて二十四日來臺の事に決定
▲三巻俊夫氏（臺灣倉庫社長） 十四日内地より歸臺
▲細田外茂夫氏（大阪商船基隆支店） 十五日高千穂丸にて歸阪
▲清水政治氏（臺灣拓殖東部長）▲杉田茂右衞門氏（新興製糖總務課長） 十三日夜行にて上京
▲鈴木進一氏（明治製糖總務部長）
▲井谷浦太郎氏（味の素販賣會社常務） 十四日夜行にて歸社
▲近藤勝次郎氏 十四日内地より歸社
▲園山二郎氏 幸町一四七に轉居

中島財務局長
十六日島内視察

中島財務局長は明年度豫算編成も一段落したので上京までの小閑を利用して左の日程で十六日午前八時十五分臺北驛發、島内視察の途に上ることになつた

十六日高雄▲十七日花蓮港▲十八日玉里、臺東へ▲十九日臺東視察、二十日知本經由高雄へ▲二十一日高雄視察臺南へ▲二十二日臺南視察、臺中へ▲二十三日臺中視察、臺北歸還

植田大將離滿

【大連十四日發同盟】前駐滿全權大使植田大將は十四日午前十一時大連出帆の黑龍丸で離滿歸國の途に就いた、埠頭には佐藤憲兵隊司令官、大村滿鐵總裁を初め在連軍官民多數及び新京より張國務總理代理として谷國務院總務廳次長、安部大臣代理中將等の盛大な見送りがあつた

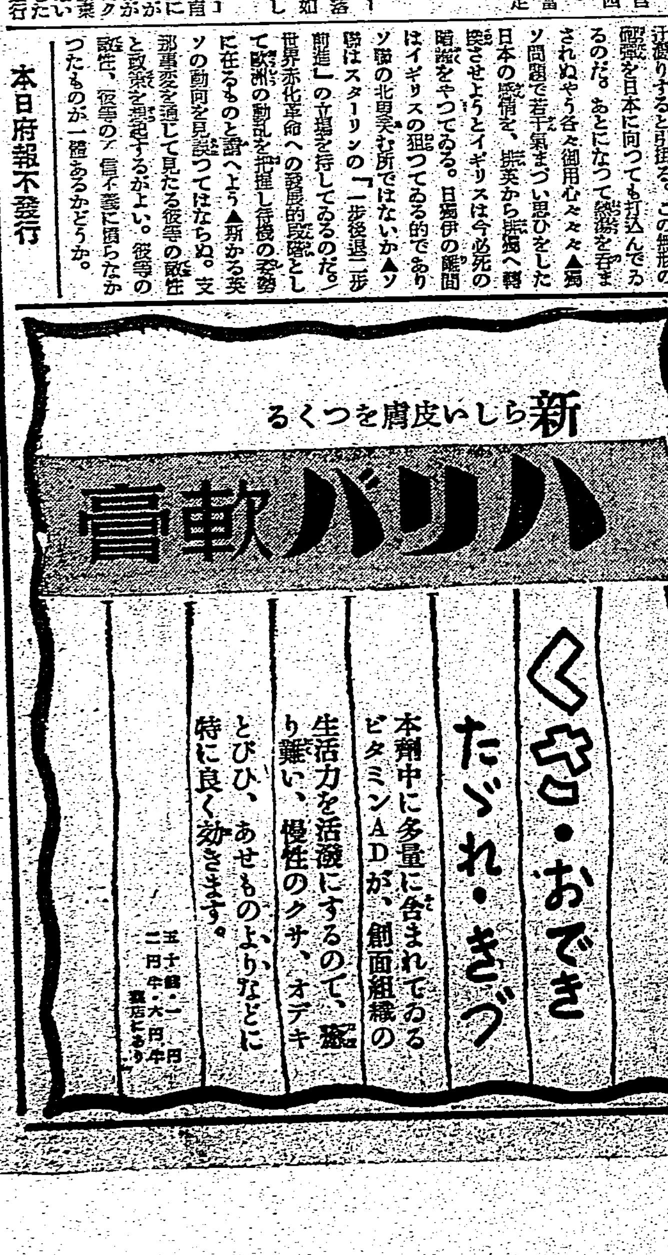

廣東の横顔
泥市、蛋民、華艇等々
私の觀た南支(十一)

廣東の巷を終るに及んで二、三書き落したプロフイルを補足することにする（尚ほ廣東に於ける台灣籍民の活動に就ては先に現地出動の機關が存在を示してゐる所の大公司の現狀等々紹介したいものがあるが色々事情があり、他日を期して茲には省略して置く）

◇臺拓の事業 計畫や融通官民も現地籍民の多くが想衛生上の不便、若勞をしのんで、各自その業務を遂行して興亞大業の為懸命の活動を續けてゐることを傳へたい）

× ×

◇廣東の話題 その横顔を二、三拾つて加へる

○泥棒市場…邦人はこんな呼方してゐるが泥市と言つても必ずしも盗んだ物を賣るわけではない、復興經濟の形態から見れば商取引の第一段階であり、堂々たる正業である、廣東では城內、西關の數ケ所に展開されてる、毎日早朝から路上に戰餘の道に散町に亘つて開市されてゐる。並べられてゐる品物は、數寄者が好んで漁る骨董品のみでなく寧ろ難民の衣食住復興に要る細ゆる品物が出てゐる、何處から出て來るかは戰火の跡から拾ひ集めた物、或は掠奪の物など兎に角古いものばかりでなく、新品も隨分提供されてゐるのが注目される、そして、その賣價は奧する所があつて値切り無いやうな品であるから値切り方一つで十円の物が一円で買へたり甚しきは言値の十分の一、二十分の一でも賣と換へる場合がある、然し旅の者が好奇的に狙ふ掘出物などあまりないやうで、ネキもの、ゲテものも此處では大きな顔して並んで居り、臣の破れた、ケツ、われ鍋、古釘まで、要するに原價は零みたやうなものが多いから相手次第で値打が決められてゆくわけだ

○蛋民のこと……水の上に生れて水の上に死ぬ、舟を生命とし、珠江を天地とする蛋民族の群はどんなものかと吾々も興味を持つて來た者だつた、而して眼りにはきたない舟と共に珠江に巣喰ふ風の群れといつた感じだ、陸上の廣東人とは人種も異つて特殊部落民視され交際も勉、然し狡猾で虫彩を好むと言ふ、事變前にはこちらの蛋民船が何千と居り水上大口黨に十万と言はれたさうであるが、事變で多く逃避し今はその十分の一も居ない、向は珠江に酒と女をつんで遊客を誘つたといふ女郎船も今はすつかり消息され、今でも多少殘つてゐるが見るおもかげは無い

○廣東料理……生在蘇州、食在廣州、着在杭州、死在柳州と謳はれる程に廣東料理は有名である、味はどうかと言ふと材料を山海の珍味に求め、スイカ物料理に於て自慢だとの事（蛇とか蛙とか猫、鼠をまで調理する）事變後の今日では吾々觀者の舌には格段な味覺も發見出來ぬが、市內に迚も大きな料理屋の多いこと、設備もして卸々凝つてゐることなどから推してやはり"食の廣州"であるかも知れない、筆者の印象は南園と言ふ古風な支那料理屋の感じの良かつた事、生水の飲めぬ事、生の蜜柑汁を搾り込んだラムネの甘かつたこと位であつた…【森岡特派員】

最高米價と買入値の値開きを漸次壓縮
過渡期の米價對策注目さる

米管實施の十一月一日を間近に控へた今日、本島の米價は內地の米穀不足規制により蓬萊一等は十四日の正米後場止値では卅三円七十六錢と云ふ突飛な高値を持續して居り、米管買入價格蓬萊三等の卅八十二錢に比すれば約十円もの大値開きがあり石に換算すると約七円方の開きであることを放任することはあらゆる角度より見て許さるべきでないので台灣總督府では米管實施に至るまでの過渡期米價對策につき種々研究を進めてゐたが、過渡期の米價は先づ來る米價調査委員會の決定を經べき台灣米穀配給統制令の實施により米價間の法的根據を設け、次で蓬萊米最高價を農林省と協議の上で內地に於て卅四円三、四十錢、本島に於ては廿三円前に決定し今月末頃に內台同時に實施される模樣であり、之によつて第一段の米價抑制をなす豫定である、而して十三円所の最高米價と米管買入價格十円八十二錢との間には猶二円三、三十錢と云ふ大きな値開きがあるので米管實施に至る過渡期の第二段米價對策につき種々研究がなされてゐるが、內地に於ては蓬萊の高値を維持させるから本島に於ける米價は徐々に引下げ買入價格に漸次接近せしめ、十月末に至つての急激な米價變動を防止せんとする模樣であり、如何なる方法を以て之を實行するかは重視されてゐる

全島山林大會
十月三日から花蓮港に開催する

【花蓮港電話】台灣山林會主催の全島山林大會は花蓮港州主催で來る十月三日から三日間に亘り花蓮港高等女學校に於て開催される筈で府及び各州廳の關係者百五十名參列、第一日は山林會大會、林業功勞者の表彰、林業講演會、林業試驗會を開催、第二日は林業の視察、第三日は二班に別れ各地の視察を行ひ夜は林業の夕を開き終了後二班に別れ合歡越え能高越えを木瓜山登山をなすことになつてゐる

八月中の貿易
前年に比し二百餘萬圓增
滿洲特產類と黄麻が激增

【輸入】

八月中臺灣貿易輸入の部は輸入額四百六十八万三千円に達し前年同月に比し一百二万五千円を激增、一月以降累計は三千二百八十七万一千円に上り前年同期に比し七百二十一万円を增加した、斯く激增を示したことは滿支等の円ブロツク內よりの輸入年祭を極めたことと第三國よりの輸入も增加せるによる、之を前年同月に比べると八月中は日滿支其他肥料、大豆、綠豆等滿洲特產の激增目立ち尚も增加した、又第三國よりは黄麻及び其他品(主として硝石類)の激增が目立つてゐる、減少せるものには特筆すべきものがない、一月以降累計に於ても肥料、大豆、麩、綠豆が主なるものであり燐礦石、ガソリン等は減少した、之を表示せば左の通りである（單位價額千円）

		八月中	一月以降累計	比前年增●減
◇大豆(單位數量千斤)	數	五三、三二八	五四〇、四四〇	九、一四一
	價	五四二	四、六四三	一、四八五
◇小豆(千斤)	數	一九九	二、四九九	三九八
	價	一七	二六五	三六
◇綠豆(千斤)	數	八〇四	五、八〇〇	一、三二一
	價	一〇〇	五二〇	二四四
◇西瓜種子(千斤)	數	―	一、八〇三	一一〇
	價	―	二六	六七
◇氷砂糖類及飴類(千斤)	數	―	四、四四二	四、四四二
	價	―	二二三	二二三
◇酒類(千立)	數	四	五〇	一七
	價	一	一三〇	二三〇
◇葉煙草(千斤)	數	―	一、九四九	一、九四九
	價	―	二四四	二四四
◇紙卷煙草(百万本)	數	一八	三六	一、二三四
	價	六	一〇八	四
◇黃麻(千斤)	數	三一、八	一〇九八	三三一
	價	三	一〇九	三二
◇甘蔗(千斤)	數	一、〇六八	五、二五四	二、八〇四
	價	二〇四	八三二	●八五
◇ガンニー袋(千枚)				

滿、支向けの臺灣茶輸出組合
十四日創立總會を開催

滿、支向臺灣茶輸出組合創立總會は十四日午後二時より台北市太平町の台灣茶商公會に於て開催、組合員四十名中三十三名出席、鈴木共販營業理事長座長につき議事に入り

一、組合規約―原案通り可決

一、役員選擧―規約により公會長より左の如く指名あつた

三井茶行、三好德松、臺北茶商公會、中野商店、三榮茶行、錦記茶行、臺北州茶出荷組合、協和茶行、大稻埕茶行、大裕茶行、日東拓殖農林株式會社以上十三名

一時休憩を宣し別室に於て評議員會を開き公會長の指名により組合長及副組合長を左の如く選任

▲組合長 鈴木共販營業理事 ▲副組合長 陳清波

之にて評議員會を終り、總會を再開、組合長より評議員會決定事項を報告して散會、引續き組合員總會を開催、組合長鈴木氏議長席につき

一、十四年度豫算（總額四千二百三十二千六百円）

一、信任金納入期限の件―二十三日までに納入と決定

一、輸送統制委員會に關する件―本委員會を設置し員數及びその指名は臺北州知事の指名を仰ぐことに決定

一、供託金保管に關する件―信用ある銀行又は信用組合に預金のことに決定

之にて議事を終り府特產課公有彥師の訓示あつて四時散會

物資別專門委員會

過般物資委員會の各物資別專門委員會は十四日より協和會館に於て連日開會されることとなつたが、十四日は午前十時より第一回纖維專門委員會を開催、委員長阪本拓之助氏外委員十名出席、商工課長の挨拶あつた後左の如く三部會を設置し各自目下の原料物價の審議をなしたが決定に至らず更に十五日第一回委員會を續開することとなり正午散會した

▲綿花部會▲麻部會▲毛製品部會▲絹製品、スフ製品、纖製品部會

金屬專門委員會

金屬專門委員會は十四日午後一時より臺北市協和會館に於て開催、委員長松本伊吉氏外委員出席、井宮工務課長の挨拶あつて後左の如く三部會を設置し各自目下の原料物資を審議し一部結論を見たが殘餘のものにつきては來る十八日午後二時より更に開くこととなつた

▲鐵鋼部會▲非鐵金屬、鑛材部會▲アルミ及アルマイト部品ホーロー器部會

新情勢に呼應し海運の使命に邁進
臺灣の船舶緩和に就ても攷究
大谷日本郵船社長談

十四日基隆入港の高千穗丸にて來台した日本郵船社長大谷登氏は左の如く語つた

今度の來台は日郵・近郵の兩社合併に依り今後內地でも從來の近郵が日郵として色々御世話になるので挨拶にやつて來ただけである、近郵は大正十二年當時の情勢に應じて日郵より分離したが其後日本の產業發展、東亞貿易の進展及び滿洲、支那兩事變に依り日滿支間に於ける物資の移動、激增を致いて物動計畫、生產擴充等の新情勢に呼應する爲めには今後益々緊密の度を加ふる海運の使命が非常に重大となり又經營上の見地からも總て合理的統制或は人的、物的資源の活用が時代の風潮となつて來たので我社も全力を擧げて此の時勢に呼應することとなり去月十六日手續きを完了した譯である、近年臺灣に於ても物動計畫、生產擴充に相呼應して產業の再編成、工業發展の大飛躍の機運に到達してゐるさうだから勞そこの貨物の船腹不足緩和のことに就ても種々攷究してゐるが現在我社で建造中の船舶は廿一隻、約二十二万噸で昭和十五年度の豫定では此の中に約三万七千噸の客船及び小型貨物船も入るのでこれが完成せば手狹船の融通が利くやうになることが出來ると思ふ、尚歐洲動亂に依り日本海運界には好影響を與へてゐるが此の際買船は從らに動亂を利用して相手國の關係を悪しくするやうなヘマをやらぬことが肝要だと思ふ

佐々木課長
中南部を視察

督府の佐々木農林課長は中南部の產業視察のため十五日夜行にて南下、十六、七兩日は臺南州下を、十八、九兩日は高雄州下を、廿日は嘉義を、二十一、二十二日は臺中州下を夫々視察し二十三日臺北に歸還の豫定である

十六年度の米增產に肥料の增給を要求
折衝の爲鈴木技師ら上京

督府では蓬萊米の十六年度生產計畫を樹立するため目下農林省と折衝を行ふこととなり、農務課の鈴木技師は來る十五日の富士丸で上京の途につくが、農林省では內地としては今年の如く十六年度も一千万石生產を要求すべく之に對し府としては肥料配給、增產施設資金不足の狀態では農林省の希望する生產高を擧げることは困難であるので肥料配給增加供給等を要求するものと見られてゐる

產業組合特別講習會

督府產業組合協會では來る十月十八日より臺北市產業組合會館に於て二十八日迄の十一日間を以て產業組合特別講習會を開催することになつた、科目其他講習左の如し

科目	時間	講師
米穀統制	五	府米穀局
農業倉庫	五	同右
產業組合法規	一五	農林課
農業政策	三	府殖產局
產組の金融	三	府財務局
物資及物價調整	三	府殖產局
統制經濟	三	姉齒判官
組合會計	八	渡邊高商教授
中小商工金融の實際	二	臺灣產業組合協會組長
產業組合實務	一五	梅原協會主事
計	六一	

一、受講者資格 產業組合指導者、產業組合役職員又は將來產業組合に關與せんとする者

島內商況

臺灣正米市場 後場

臺米現物相場

漁業移民の招致
金村技師語る
殖產局

殖產局水產課金村技師は十四年度に於ける花蓮港漁業移民三十四戶及び新港漁業移民補充二十五戶の移民募集をなすため同課の宮崎技手を同伴、去る七月二十日より內地各縣へ出張し去る十二日歸府したが今度の募集は青森、山形、宮城、千葉、神奈川、和歌山、三重、愛媛、高知、大分の各縣へ行つた、內地に於ける漁業界は未曾有の好況で募集は困難であらうと思つてゐたが、よく漁民の計劃を理解して熱心に申込者があり豫定以上の申込者があつた、大分、愛媛、高知、三重、千葉の各縣は特に多く今後も各縣とも此の程度の移民を取る必要上各縣に更に適當な移民斡旋を依頼すべきであり又各縣側でも希望してゐる。

移住民事業を發展せしめる等のことをやれば大いに效果的であると思ふ、今度私は內地に於ける殖產局としての立場から南進漁業として漁業に進出する上に大いに關係を利用すべきであると强調し有力な漁業家も來ることになつたが今後は中堅漁業者の集團的移民を促進することに着してゐる、斯くすれば每年移民を募集しなくとも十分連絡が出來る。

州廳農務係長會議

府農務課では十五日午前九時より臺北市公會堂に於て各州廳農務係長會議を開催し、左の事項につき打合せをなすこととなつた

◇打合事項

一、精洗糖第一回物資に關する件

一、本年度施設實施に關する件

一、米增產施設に關する件

一、自給肥料增產に關する實施に關する件

一、甘藷增產に關する件

◇希望事項

一、亞麻供出に關する件

戰亂による輸出の解約は少い
大阪商議で影響調査

【大阪十四日發本社支局特電】歐洲動亂により我が輸出貿易の蒙る影響を重大視した大阪商議では市內二百餘の貿易商につき調査の結果、最も懸念された契約品の積込み取消は意外に少く各國が物資の購入に如何に狼狽してゐるかが判る、取消のあつたのはドイツ、ポーランド、イギリス、オランダ、ノルエー、スエーデン、エヂプト、トルコ、アルゼリヤ、リトアニヤ、カナダ、歐止めのあつたのはイギリス他八地方で何れも小數金額で大したものなく第二國に轉賣交渉中で截止取消の影響は殆ど微々たるものと云はれてゐる

內外商況欄(十四日)

米界餘聞

【大阪十四日發本社特電】內地各產地とも玄米の賣物がないとみて白米に合法の白米が出てゐる、然し外の白米に依り合法的な價格が決定されねば困る、外米を白米にして等級物を其外に落す傾向は非常に好ましくないとなつて居る

高砂紬製造
薹榔利用による單寧染色法應用

台北市川端町一〇五の高砂紬生產組合では本島に於ける新生產業として高砂紬製造の操業を開始したが、右紬は新起町一ノ二〇郡松榮氏が多年紬絲の染色に關する研究の結果、本島產の薹榔を原料とする單寧染色法の發明に成功しこれを應用して染色した紬織物で大島紬の粹華に鑑み、同製造の製品を本島に於ける代表的產業に依り本島人島紬に對抗して產業化する場合島內產として一特色を有つ譯で同組合では目下約四十台の手織機を据ゑて製織を開始しつつある

郵船基隆支店異動

【基隆電話】郵船基隆支店の新任係員は東京本店より山田吉次氏は橫濱支店より林海三郎氏轉任し及び同支店の長谷川氏と河合氏が試任することになつた

大阪正米標準値

【十四日本社特電】

神戶豆粕後場

神戶穀肥相場

大阪製粉・油

下關麥粉相場

大連特產現物相場

大阪重要商品

【十四日本社特電】

横濱生絲後場

大阪棉花後場

大連特產前場

外電(十三日發 十四日着)

株式社債

東京短期後場

大阪短期後場

大阪長期後場

東京長期後場

大阪短期取組

新支那中央政權樹立促進氣構へ

兜町前場況

【東京十四日發同盟】新支那中央政權樹立は急速に進展するものと見られ好人氣であるが方針は地場の思惑と新規受けのために硬調を持續した

兜町後場況

【東京十四日發同盟】歐洲は全く長期戰に入り何れかの勝敗が喫緊の課題であり英佛側の撤去を見ずに中和方針が却つて勝利の不安に運れる雷ともあつて値幅小甘かつた

財界 株界

(商業登記公告)

日本郵船 基隆出帆

門司行 富士丸 九月十七日 前十一時

大和丸 九月廿二日 前十一時

大阪商船 臺灣出帆

辰馬汽船 出帆

大連汽船 基隆出帆

凱旋!!! 殊勳甲

吉野杉の香も豊かに出來たぞ 台灣樽酒 左党の待望

四月二十九日 發賣

臺灣專賣局

メイセン 秋ノ新柄

各產地優秀品多數取揃へ御待ち申上ます

台北末廣町 電六〇三七 秩父屋

於保皮膚科診療所

臺北市兒玉町四ノ五二 電話七六四七番 於保乙彥

內地へ御歸省・御旅行には是非東陽製品をおみやげに!

蜜餞各種・豚デンプ 龍眼飴・新高飴 木瓜糖・小粒味付落花生

其他種々取揃へてあります

臺北市京町三丁目 元祖蜜餞 東陽製菓部 基隆驛前 蕃產物 東陽物產商會

御待望久しき臺灣名果 麻豆文旦 出期臨

本年度價格表

曾文郡柑橘組合

大豐青果移出部

軍人會に竹腰の國防服

小林特製 オールスチール耐火書類金庫

轉業目下殘品整理中ニ付大特賣

臺北市太平町 電話二三九一番 太平金庫店

解雇通知

店員 灘本菊次

今般都合ニ依リ解雇仕候間爾後弊店ト一切何等關係無之此段及御通知候也

臺北市榮町 横山商店臺北支店

株式名義書換停止公告

來ル十月一日ヨリ定時株主總會終了迄株式名義書換ヲ停止ス

臺灣倉庫株式會社

日本アルミニウム株式會社

阿部さんへ注文

高木富五郎

阿部首相は就任第一聲に於て、明朗濶達の精神を以て諸般の政務を遂行する旨を約束した。だから阿部内閣はあらゆる角度に於て、明朗濶達でありたいことを希望する。

ところで、この聲明からすれば三日の夜、阿部首相談の形式で發明した歐洲戰爭對策は、極めて卒直であり、かつ國民の需ふところを明らかにした点をとつてよからう。即ち政府は「歐洲戰爭には介入しない」さうであるし「専ら支那事變の解決に邁進する」のださうだから、國民の側からすれば、自分の立つてゐるところも明瞭であり、また歩いて行く先の方向もはつきりしたといふものだ。

平沼内閣は總辭職に際し、明朗といふものを持ち合はさずに往生した。今に至つてもまだ、國民の頭にピツタリしない「歐洲情勢對策」とかいふものが、判らず終ひのままで結局、平沼内閣のいのち取りとまでなつてしまつたわけだが、いつまでも國民を盲目にして置かうとするところに、近代政治の妙諦を無視した無理があつたのだ。

阿部内閣は、この不明瞭な歐洲情勢對策なるものを、モヤモヤの中から引出して、國民の眼前へ曝すことが組閣の使命の一つであつた。尤も支那事變の處理といふ大きな仕事もあるけれど、この方は獨り阿部内閣のみの任務じやなくて、今では國是となつて不動の方針が定まつてゐるのだから、國民全體の任務と云つてもいい。

だから、阿部内閣使命の核心をなすものは對歐策の明朗化といふことにあつた。然るに阿部内閣は運よくも、歐洲の情勢は先方から急角度に展開を示して、自ら明朗化せざるを得なくなつた。そして遂に歐洲戰爭にまで發展したのである。

かうなると、日本の立場は右か左か、どつちかにきめなくてはならない。全體主義國家群の何とかやら、民主主義國家群の何とかやらいふものにヨツかれて、何とか輿論をどうするといふやうな、夢のやうなモヤモヤ論は用をなさなくなつた。阿部首相はいとも氣輕るさうに「帝國はこれに介入せず」と外ツポを向き、支那事變解決に專念できる立場をキャッチし得たといふわけである。

◇　◇

そこで阿部首相に、事の序にもう一つ注文がある。即ちヨーロッパは今や生死を賭けての戰ひに沒頭しはじめたのだから、この機會に瀕死の將政權を一氣に叩き付けることである。それには、東亞に不必要な紛爭を繼續することは意味のないことだから、この際、ノモンハン事件を外交的手段を以て即決する手を用ひたらどうか。

おそらく蘇聯と雖も、今更極東に神經を使ふことは無意味なことは承知だと思ふが、どんなものか？

青年蒙古の出現（下）

聯合自治政府の出現迄

今次事變勃發後瞬く間に河北、山西、察哈爾、綏遠、張家口、大同、歸綏、包頭を相繼いで陷れ戰果を擧げたが、このなかに早くも十二年九月察南自治政府誕生し、續いて十月には晉北自治政府、同月下旬には蒙古人の熱望してやまなかつた蒙古聯盟自治政府が呱々の聲を擧げた、即ち右三政權は

△察南自治政府　察南自治政府の成立式典は九月四日張家口の衙署公會堂に於て開會された、首都を張家口に定め察哈爾省十縣を統轄した、政府の組織は最高委員政務を執行し總務廳、民政廳、財政廳、保安廳の四廳を置いた、而して最高委員には于品卿、杜運宇の兩氏が推戴された

△晉北自治政府　晉北自治政府は十月十五日大同の大同劇場に於て政府成立式を擧行、政府所在地は大同地方法院跡に決定茲に新政權が決定したのである、官房、民政廳、財政廳、公安廳の機關を置き最高委員に夏恭氏を推戴した本政府の管轄區域は内外方里長城に圍まれた晉北十三縣より成るものである

△蒙古聯盟自治政府　一九三六年十一月内蒙古各旗代表は錫林郭勒西烏珠穆沁に參集、南京政府離脱、日滿依存の下に蒙古民族復興、蒙古建國を目標とし第一次蒙古大會を開催、その決議により德化に蒙古軍政府が樹立され次いで第二次蒙古大會を綏遠に召集し新政權結成を決議、十月二十八日綏遠公會堂に於て蒙古聯盟自治政府成立式典を擧行、政府主席に雲王副主席に德王、又軍政部長に李守信將軍を推戴し、茲に南京政府より分離獨立し、防共協和、樂土建設の第一步を印したのである、而して烏蘭察布、錫林郭勒、察哈爾、巴彦塔拉、伊克昭の五盟及び厚和市、包頭市を以て統治區域とし自治政府を厚和(歸綏)に設け成吉思汗紀元を以て年號とした政府組織は政務院及び總司令部を置き、政務院の下に總務、財政、保安の三部を設け、前記五盟盟長及び厚和特別市長を政府委員に任命した、又李守信將軍は總軍司令部總司令として蒙古軍を統帥した

×　×

斯くて蒙疆地方に相次いで成立せる三自治政府は相互間の政治關係を一層促進し、相關聯する重要事項の緊密なる連絡統制によつて共同の目的を達成せんがため同年十一月二十二日張家口に於て三政府代表の間に協定調印が取交され茲に蒙疆聯合委員會が結成され目覺ましい飛躍的發展を遂げ事變後半歳にして早くも防共、民族協和民生向上の實現に向つて邁進せんとする體制を整備するに至つたのである、更に翌十三年八月一日蒙疆地區を極めて廣汎なる高度自治となすべく同委員會の改組が行はれ總務、產業、財政、交通、民政保安の六部制に改められた、蒙疆聯合委員會の業績の著なるものとして第一に擧げられるのは蒙疆銀行の創設である、新銀行は察南銀行、綏遠平市官錢局及び豐業銀行を吸收し資本金一千二百万円、三自治政府均等出資を以て設立され蒙疆地域の幣制統一、金融工作に乘出したのであつた、斯くして蒙疆聯合委員會は誕生以來、半歳政治產業各部門に亘つて飛躍的發展を遂げ最近治安の回復と共に内外政務及び重要問題の處理愈よ多端となつて來たので、三自治政府並びに最高顧問一致の推戴によつて從來金井最高顧問の事務取扱となつてゐた聯合委員會の首班たる總務委員長に蒙古聯盟自治政府主席德王を推戴することに決定本年四月二十九日德王の總務委員長正式就任を見るに至つたのである

×　×

併し乍ら蒙疆政權は從來三自治政府並に蒙疆聯合委員會の所謂分治分權主義によつて政治、經濟、產業の各般に亘つて驚異的發展を遂げ來つたが諸政の進捗と共に更に防共特殊地帶として東亞新秩序建設の一環たる重大責務の遂行と政務の一層圓滑を期せんが為茲に七百万民衆の輿望に應へて愈よ九月一日張家口に於て新中央政權が樹立さるるに至つたのである新中央政權の名稱は蒙古聯合自治政府と稱し東亞の道義を昂揚し民族協和を強固にし人民の福祉增進を計り且つ共產主義を芟除するを以て施政の大本となすものであり、新政權の首班者には民衆の輿望を担つて現蒙疆聯合委員會總務委員長德王が迎へられ就任するにいたつた、而して蒙古聯合自治政府の組織大綱によつて主席は政權を總攬し副主席これを輔佐するもので茲に蒙民年來の念望たる中央統一政權の樹立によつて「青年蒙古」が華々しく東亞新秩序の脚光を浴びるにいたつたのである

戰爭のテムポ

チッペラリーは時代遅れ　センチメンタリズム排擊

歐洲の動亂は愈よ勃發し、戰況の慘澹な展開が傳へられるが、今次の大戰と限らず、戰爭とは兵器による攻擊防禦のみを意味するものではなく、外交宣傳の火花を散らす駆引も戰爭の大きな部分をなすのである。

國内の士氣を鼓舞するのも、經濟的に牢固たる實力を背景に強力な宣傳を行ふことによつてのみ可能なのだ。常備兵力の僅少な國家は、兵員の補充すら宣傳によつて徴募成績を擧げなければならないのだ。

第一次大戰では、チッペラリーの歌が流行つた。チッペラリーは遠いよ、私の知つてゐる一番美しい娘のゐるチッペラリーへの道は遠い……こんなセンチメンタルな唄が、第一次大戰の勝敗を決する一つの鍵をなし、戰線へ驅立てられる聯合國兵士を激勵したのであつた。

○

しかし今や時代は違つた。米國の參戰は第一次大戰同樣當分未定とあつてなほ恐らく靜觀をつづけるアメリカのプロパガンダ分析研究所の觀測では、第二次大戰では恐らくセンチメンタルな軍歌は聞かれなくなるだらうといつてゐる

○

律動—何よりも力強い律動が要求される。心理學が要求する軍歌の、また軍樂の條件は次の如きものである

イ、ポピュラーであること
ロ、民衆の心理を摑むこと
ハ、最少の表現で最大の效果を得ること、科學的にいへば能率的であること
ニ、少數の樂手でも完全に演奏できるものであること、換言すれば經濟的なること
ホ、射倖心、性慾、食慾、好奇心等をそそる字句をさけること

このほかに條件はまだ多い。食傷でないこと、猥褻でないこと、無視されざること、民衆から置忘れられないこと、社會的非難を受けるおそれのないことこれを要するに新しいリズムであり、新しいテムポである、いま歐米ではジッターバッグ、ダンス（獨逸上）の流行が極点に達してゐるが、この脚打ちならすリズムと音樂から軍樂のエキスパートは戰線への步調（下）を逞しく揃へさせる未來のリズムを生み出すのだ

海外小話

列車を一時停車させた男

最近英國でたつた一人の公衆道德を無視した男の為に、汽車が一時停車を餘儀なくされ、總てのダイヤに混亂を起すに至つたと云ふ突發事が起り、興味の中心となつてゐる、即ちことの起りと云ふのはロンドン行の一列車がノースフリートと云ふ驛の附近にさしかかつた際、乗客中の一紳士が突如緊急停車器の綱を引いたのである早速車掌が此の乗客の処に行つて調べた所、その紳士が曰く、同客のジョーン・スミスと云ふ男が禁煙の札があるのにもかかはらず平氣な顔をして煙草を吸つてゐるので一度二度と注意を促したが效果がないので遂に意を決してその綱を引いてしまつたと云ふのである、其處で車掌は早速スミス氏に下車を命令、汽車は約十五分間遅れてロンドンに到着したのであつた

小學館の學年別
學習雜誌
第二學期!!
みつちり運動
みつちり勉强
それには優れた課外讀物の選定が大切です
本誌は副敎科書として家庭敎師として、興味的に學習が出來るやう苦心編輯されてあります。
幼年知識　幼稚園
セウガク一年生　セウガク二年生
セウガク三年生　小學四年生
小學五年生　小學六年生
十月號は雜誌週間記念號
十月號日本一發賣

實物を書店にてよく御檢討下さい
發行所　東京神田　小學館　振替東京四五一〇七番

小學館の
敎育漫画繪本
笑ひの中にお子様の品性の向上、情操の陶冶が出來るやう編輯し、内容、色彩、活字に注意を拂つてゐます
僕ノ先生
辰野九紫原作・川原久仁於畫
受持先生と、子供との一年間の愛校生活を描いたもので、先生に對する尊敬と親愛の情を表してゐる。
ツクシノ坊ヤ
中村篤九作・横山隆一畫
土筆の如くスクスクと成長して行く良家の子供の生活を描いたもので、父母の間隙なき愛情を表してゐる。
二宮金次郎
倉金良行案並畫
偉人の一生を繪物語化したもので、その純正なる童心を表してゐる。
お子様の爲ゼヒ御檢討下さい
只今發賣中
定價各金四十錢
書店に品切の節は直接本社へ御註文下さい

特殊鋼製
富士自轉車

高級車は今が御徳な御買時
並車が非常に高くなつた割合に高級車は上りません
富士自轉車は修繕費は少額ですみ乘り古してからも高く賣れるのが特徴であります
FUJI
富士と其姉妹車
富士覇王號　富士實用號　ケント號　ホドソン號　逸出號　フエザー號　スポーツ號　その他數種
株式會社　日米商店
東京・大阪・名古屋・福岡　京城・台北・札幌・奉天　大連・天津

C-84
クラブ美身クリーム

若禿・フケ・拔毛止
ヨウモトニック
登録商標

拔ける
拔けないは……
毛根への御手入次第です!!
强烈な日焦汐焦で散々に荒らされたお髮の御手入には、先づ全身の榮養を極力高めると共に、毛根への榮養補給を忘れてはなりません
正しい養毛料の豐かな榮養精分はサツパリと清淨された毛根に充分吸收され、弛緩した機能を恢復させて、烈しいフケ・脱毛を制へ「秋毛」の悔ひを未然に防止出來ます。
（定價　¥1.45　¥2.45　¥6.30　外デパート判型有）
よく落ちて、毛を養ふ
ヨウモト洗髮液
硬水・海水・鹹水等何んにでもよく、どんな油も樂々落ちて、少しも毛髮を傷めず、フケを去り毛を養ふ新發見のオイルシャンプー料です。
（女子四回分）（男子十四回分）六〇錢
毛を伸ばす、新研究の
ヨウモト香油（洋髮・男子兩用）
サラくと粘らず、ひからず、自然のツヤを加へます、而も皮下に吸收された榮養分が毛根を培ひ、フケ・拔毛を制へ、脱毛を促します。勿論ウス毛男子の御常用に好適です。
六〇錢
三共　Sankyo
三共株式會社製造發賣
東京・室町　三共ビル
總販賣元　善昌製薬株式會社

空に殘れる（113）

尾崎士郎 作
高木清 畫

（第十一章）

夢も虚しく（三）

新田先生はそつと溜息を吐き、感慨ぶかさうに女の顔を見てから便箋をもとどほり帳面のあひだにはさんだ。

そこへ、顔にそばかすの一ぱいある二十五六の看護婦が[illegible]の上に盛せた診療器具をがちやがちやいはせながら入つてきたのである。

「あら、西さん」

と、看護婦は不遠慮な間ぬけの聲で叫んだ。

「眠らまつてるの、——わざわざ先生に來ていただいといて」

その聲で伊保子がぴくつと眼をさましたのである。

彼女は看護婦の方を向いて寂しさうな微笑をうかべたが眼の前に坐つてゐる新田先生を見ると恥かしさうにパチパチと眼ばたきをした。

「まア、あたし、いつの間に眠つてしまつたのかしら？」

「なんだ」と、看護婦が、叱りつけるやうな聲で言つた。

「もう痛くないんですか——さつきまであんなに痛がつてボロボロ涙をこぼしてゐたぢやないの、痛くなきやあ、もう今夜は時間がおそいんですから明日あかるいうちに診ていただいた方がいいんぢやないの、ねえ」

頑丈な肩をした看護婦が、がみがみ嚙みつくやうな調子でいふのを新田先生が横合ひから、

「さうぢやないんだよ」

と、誰に向つてともなしに呟きとるやうな聲で言つた。

「さつきすぐ來てあげればよかつたんですね、つひ手が放せないことがあつておくれてしまつたんです、さあ診ませう——どの齒です、上ですか、下ですか？」

新田先生は火鉢であぶつてゐたピンセットを手をもみ合せながらとりあげた。伊保子はいかにも濟まないといふ表情をこめた眼を新田先生の顔に向けながら、

「あたし、今、ちやうど痛くもございませんし、明日でも結構なんですの」

「さうですか、痛くなければね、その方がいいかも知れないが——いぢくつたために折角まとまつたのがまた痛みだすといふこともありますからね、それに」

ちらつと窓の方を見て、

「明日は手術でせう？」

新田先生はさつきの手紙でこの女の容態を讀みとつてゐた。ほそく腕の縁をとほつた、手の中へでも入つてしまひさうな子供つぽい顔をしてゐる女を見てゐると何とも言へぬいぢらしさで胸のふさがるやうな思ひになるのであつた。

看護婦は新田先生が親切さうに話し込むのを見ると忌々いましさうに「フン」とせせら笑ふやうな顔をしてわざと診療器具をがちやがちや言はせながら廊下の外へ出ていつた。

看護婦は二人ゐるのであるが、伊保子は最初からこの女が怖くて仕方がなかつた。もう一人は顔が平べつたく色の黒い女で、平常はむつつりしてゐるが見かけよりも親切で昨夜も九時すぎて自分たちの時間になると、一ばん若い看護婦と二人で枕元へ來ていろいろ話をしてかへつていつた。女たちのはなしで病院の中の様子がだんだんわかつてきたのである。

遺傳の知識

醫學博士 保坂孝雄

生めよ殖せよ！とはいふがまた一方に於て、量よりも質の問題も大切である。質について考へられるのは遺傳の問題だが、秋の結婚季節を控へてその方面の專門家保坂博士に解説を願つて見よう

× ×

人體を構成する細胞の全數は或る學者の計算に依れば、六十兆と云ふ大へんな數であるといふが、この細胞のもとは一個の受精卵が細胞分裂を行つて、こんなに多數のものになつたのである。受精卵は一個の卵子といふ女性生殖細胞と、一個の精子といふ男性生殖細胞が合體して出來上る。そして細胞には各々核といふものが中央にあつて果物の種子の如く存在する。そしてまた核の中には染色體といふものが何本も含まれてゐる。牛では三十二本、鼠では四十八本、豌豆では十四本、人間では四十八本といつた工合に、細胞内に染色體がある。そして卵子内に於て合體する精子と、との染色體數は各々細胞分裂をして半數になつてゐるので、一緒に合體してはじめて染色體數が原の數に等しくなる。遺傳物質はこの染色體中に含まれてゐるので、換言すれば受精卵の出來た瞬間から個體の構成の最初の細胞一受精卵の内には、兩親の染色體をそれぞれ含有してゐる、兩親の遺傳がもちこまれてゐるといつてよい

からいつて見れば、俗に「子供は白紙」といふ理窟が當てはまらないことになる、兩親からの遺傳物質（染色體）をもつてゐる以上白紙ではないのである。或は布地かも知れない。同じ布地でもポプリンかも知れない、人絹、羽二重かも知れない、いろいろある。素質に於ては、本質的に持つて生れた肉體と精神がすでに確乎として存在してゐるのである。

これが親代々から受けついだ遺傳で、それを布地にたとへてみれば、地質が遺傳によつて、傳統的に存在し、後日環境によつて丁度色や模様が染め上げられるといつたやうなものである。結婚生活は染め手が夫及び周圍關係であるならば、染められるのは妻である。

或る外國の學者は『妻はバイオリンで、夫はバイオリン彈きである』といつてゐるが、バイオリンそのものの出來は遺傳だとして見れば、夫の彈き方で、そのバイオリンの音色がよくなり、惡くもなる。とても出來のわるいバイオリンならば、如何に彈き手がよくとも好い音色を出すことはむつかしいといふ理窟になる。さて結婚に際して男子方の遺傳的疾患をしらべ、その惡疾と配偶することは嚴らく避けなければ終に家系の腐敗となるであらう

遺傳病の内で最も恐ろしいのは精神病である。或る精神病院で入院患者の遺傳關係をしらべた報告に依ると、十人の内七人までは兩親の内一人が氣狂ひであつたとか、それほどでなくとも變りものであつたとか、または兩親はしつかりしてゐるが、祖父母にそんな人があつたとかが現はれてゐる

血友病といつて血液の凝固性が不十分のために僅かの怪我から出血が止らず、高度の貧血を起して死んでしまふ恐ろしい病氣も遺傳性を持つてゐる、これは男子に限つて特に現れてくるので、婦人はまづ安心とはいへ、その血統をひくと生れた子供の男の子にこの友病が現はれ遂に子孫を滅ぼしてしまふ。色盲は遺傳する。これは多く婦人に現はれる色の區別がつかないから、色を使用する仕事、例へば圖案家、畫家、玩具工、呉服商、毛絲商、裁縫師などは駄目である

そのほか、兎唇（みつくち）、聾啞、多指、尿道下裂、生殖器發育不全、侏儒、巨人、禿頭などが遺傳する。しかし、從來遺傳すると信ぜられてゐた結核、癩、癌は近來の研究によつて遺傳しないことが確められた

これは細胞がかかる病原に對して抵抗力が少いといふ性質（素因）を遺傳するもので、そこへ環境が病原體の蔓延してゐるところだものだから、生後間もなく感染してその病氣にかかる、これ恰も遺傳のやうにみられたのである

こんなわけだから、どんな金持の人でも貧乏人でも自分の體の中には祖先傳來の遺傳物質をもつてゐる、赤貧洗ふが如き哀れな家庭の内にでも、血統によつて細胞内の遺傳物質が清淨無垢で、後から輝くべき光輝を放つこともある、これは歷史上の偉人の傳記をよむと時々容易に發見が出來る。また社會的に相當な地位を持つてゐる人でも自分の祖先から受けついで來た細胞内の惡い遺傳物質を洗ひきよめることが出來ないので、これが世に不幸を釀すいろいろの原因となるのである、しかし自己を常に修養の力で矯正して行つて惡い魂を少しでもよくすることは出來ないことではない、だがそれは程度に依る、動物園のライオンの子はブルドッグの乳を喜んで吞んでゐるが、恐らく、育つて大きくなれば、そのブルドッグを喰ひ殺すであらう

身體の病氣に關しては、修養の力でどうにもならない遺傳性のものがある、兩親は健全でも祖父母に遺傳的疾患があつて、その場合殊に病氣が現はれることがある、これを隔世遺傳といふのである

ラヂオ

朝

【六・三〇】朝の挨拶、ラヂオ體操、朝の音樂（レコード）琴曲―石竹の花、アンダルーシャ民謠―小唄（トウリナ作曲）コンチタ・スペルヴィア、ベンデーロ（デリオ作曲）ロシータ・アルテア

【七・〇〇】朝の修養（東京）國語講座（五）今泉忠助

【七・二〇】日本科學史講座（第六講）（臺北）明治以前に於ける動物學（二）[illegible]

【八・〇〇】ニュース

【九・四五】家庭百科問答（臺北）子供の偏食を直すには

【一〇・〇〇】幼兒の時間（臺北）よいおんがく（レコード）ヴァイオリン獨奏―トロメライ（シューマン作曲）スーヴニール（ドルドラ作曲）ラカムパネラ（ペカニーニ作曲）

【一〇・二五】家庭料理献立（臺北のみ）臺北第二高等女學校佐藤保久子外 一、小蝦の三杯酢 二、南瓜の葛掛 三、栗飯（臺南のみ）臺南第二高等女學校屋良とき子

【一一・〇〇】肉豚取引相場（臺北）日用品小賣値段、農産物紹介事項（各局）

晝

【一一・二〇】臨時官廳ニュース

【一一・五九】正午の時報（東京）公示並告知事項、局報、午後の放送番組（各局）

【〇・一〇】晝間娯樂時間（レコード）歌謠―大平洋行進曲（平茂夫編曲）海の勇者（同）日本ビクター・サロン・オーケストラ、上海の花賣娘（杉井幸一編曲）昭子船頭唄（同右）キング・ノベルティ・オーケストラ、アコーディオン獨奏…小暮正雄、青春の丘（小暮正雄編曲）心の子守唄（同右）明田獨奏…露營の歌、皇國の母、父よあなたは強かつた…横山秀雄

【〇・四〇】ニュース

【一・一〇】臺北正米相場商況

【一・四〇】ラヂオ體操

【三・〇〇】ニュース

【三・三〇】經濟市況ニュース

【四・〇〇】臺北正米相場商況

夜

【五・三〇】ニュース

【五・五〇】ハイキング・コース紹介の時間（臺北のみ）

【五・五五】コドモのニュース（臺北）日新公學校（六年）陳昭錦

【六・〇〇】子供の時間（大阪）童話―天體探險物語―木星から土星へ…大阪科學園研究會

【六・二〇】子供の新聞（東京）

【六・二五】講演（東京）日本古典の再認識…文學博士藤村作

【六・四五】青年の時間（臺北）神饌田に奉仕して…新竹第一青年團員

【六・五五】カレント・トピックス（東京）

【七・〇〇】子供の時間（臺北）世界童話の旅（第一回）日本の卷―はまなすの野邊（森田たま原作、小柴富朝脚色）臺北兒童藝術協會、伴奏―臺北ラヂオ・オーケストラ

【七・二〇】ニュース

【七・三〇】講演（東京）（日比谷公會堂）滿洲國承認記念日祝典會場より中繼 一、滿洲國承認記念日に當りて…陸軍大臣陸軍大將畑俊六 二、滿洲國の發展について…到滿軍務局次長原邦道

【八・〇〇】官設樂（東京）日本放送交響樂團、指揮 大澤壽人、一、アルヂエリア組曲サンサーンス作曲（1）前奏曲（2）アルヂエリア風の（2）ムーア人の狂想曲（3）夕べの幻想（4）フランス軍隊行進曲 二、交響詩・死の舞踏…サンサーンス作曲

【八・三〇】浪花節（東京）霧の佐太郎（荻原四郎作）木村友衛

【九・一〇】時事解說 歐洲の動亂と列國の動き…[illegible]

【九・三九】九・四〇時報（東京）

【九・四一】筝曲（臺北）一、晨の秋（菊末本芳堂作曲）二、瞳線の秋（菊末檢校作曲）箏―榛原鼎城、尺八―水原秋山

【一〇・〇〇】經濟市況ニュース

【一〇・二〇】放送局編輯ニュース、新聞社提供ニュース、公示並告知事項、局報、明日の放送番組（各局）

講演（東京 六・二五）

日本古典の再認識

文學博士 藤村作

氏は帝大名譽教授

古典は常に日々新たに顧みられ認識せられねばならぬことはいふまでもないのであるが殊に國家非常の時に當つてはその再認識の重要性が加はつてくるのである、古典を生かすことは國民の好き自覺を回顧し反省し押し進ます一國の生命…

浪花節（東京 八・三〇）

霧の佐太郎

木村友衛

この物語は天保九年頃から始まる上州、沼田の佐太郎は十三年の間母親と一緒に各地を放浪して今は落川の馬常の身内であつたが馬常の渡世上の敵、信州無宿の梅吉を斬りに行つて誤つて別の人間を斬りに行つて罪に問われ、所が歸つて來ると信してゐた親分馬常の奸計で母は斬られ許婚のお絡は氣を晦してゐる、其後、馬常を斬つた佐太郎はそのまま渡世人と姿を消したのである。天保十二年の秋、武州金町の辰造の下に身を寄せた佐太郎十歳、躯氣にも父親の敵討だと馬常の身内に手を引かれて渡々ここまでやつて來た、そして一切の希望も青春の夢もあきらめて弱勢中に從容として茂作に討たれて死んだ佐太郎は三十年の齢で飛んで來たお絡の事も知らずに二十七歳の秋男になつて死んだのであつた

新明腦劑 ノーソ 腦素

頭を輕く明快にする

▼頭を使ひすぎる職業の人
▼勉強で頭の疲れ易い學生
▼神經衰弱で不眠症頭痛の人
▼頭痛ノボセ眩暈に惱む人
▼記憶力思考力の衰へた人
▼ヒステリー、憂鬱症の人
▼意志薄弱で誘惑に敗る人
▼小心恐怖症、氣力なき人

頭腦は人體の參謀本部―頭腦力が弱へたら、あなたは後に敗殘の運命あるのみ！上記諸症狀に惱む方よけません、一時逃れをしてゐてはいけません。お早く根本的な專門療法を施して下さい。ノーソはその名の示す通り貴重な腦神經細胞の榮養素を悉く網羅した、劃期的の生理的腦賦劑です。而も本劑の服めば服むだけ腦に榮養が充實し、疲勞がしんから一掃されて強健明快な頭腦となるので治療界で好評嘖々どなたも早速お試しあれ。

試藥送呈

ノーソの優れた藥効をお試し願ふため目下試供品頒布中です。左記へ今すぐハガキでお申込下されば、試藥に詳細說明書（八十頁）を添へ送呈す

十日分金二圓 二十日分金三圓五十錢 三十日分金五圓 〔以下不明〕

發賣元 東京市淺草區馬道二ノ廿五 和田商化學研究所

月刊 明日の證券界

内容（九月號）
▼大勢商勝步調…
▼三大紡績を見る
▲鐘紡 ▲大日本紡 ▲東洋紡
▼小田含は増配氣構へ
▼纖維工業の行方
▼獨逸の對外貿易
▼株式個人名簿
（御報贈呈）

吉村右一商店

シッカロール

アセモタダレ…に

湯上り— 爽しく シッカロールを…

和光堂

ゴム靴燒付修繕機

當工場發明製造（ハガキ申込製案）

東京下谷

胃弱回復 腸內殺菌

ビタニン

“ヴァヤコール・酵母劑”

暑氣と胃腸

暑氣のある處、食傷り、水傷りから急性胃腸加答兒が頻發します。然も氣溫が上ると病菌の活動が活潑ですから、常に胃腸內を消毒殺菌して病菌の侵入を防がねばなりません。この大役は普通ありふれた胃腸藥養劑では駄目です。強力な殺菌力を有し、且つ疲勞した腸腸動に復活力を與へるビタニンこそ暑中手離せぬ豫防藥です。ビタニン十粒はよく消化を助け殺菌を行ひ疲勞を回復します。

東京 發賣元 日滿藥社
臺灣總代理店 陳藥房 臺南州斗六街

精力增進 造血アウトホルモン 補血強壯

ブルトーゼ

各帝大病院常備藥

藤澤藥品 藤澤友吉商店

新性能の強力養毛料 講談社發賣

醫學博士 井上猛夫先生 掛札功先生 協力創製

ツミカワ

拔け毛を防ぎ毛生を促す!!

あゝ又抜け毛が…頭髮の不安がつのる―一日も早くツミカワの愛用をお奨め（?）

▲フケ性の方に
▲頭のカユイ方に
▲髮の薄い方に
▲拔毛烈しい方に
▲若禿進行の方に
▲髮の色艷惡い方に
▲切毛折毛の方に
▲カモジ禿の方に
▲無毛の方に

定價 普通瓶一圓七十錢 徳用瓶三圓四十錢

本舖 東京小石川 大日本雄辯會講談社 商事部

總代理店 株式會社 東京 大阪 玉屋商店

ほのかな香氣も石鹸の生命

ミツワ石鹸

理想の溶解度
完全な清拂力
經濟的使用度

精選された原料と最も良心的な工程とから生れる本品は無比の除菌力除垢力をもつ上に、香氣が實に爽やかで不快な醒臭など絕對になく此點でも獨特です！

本舖 東京日本橋兩國 丸見屋商店

Mitsuwa Soap

一躍！一億圓突破
花蓮港生産三年案

【花蓮港電話】花蓮港廳では第一期計畫の完成に伴ひ廳下の各種生産及交通運輸設備人口等に對する急速なる勃興の機運招來を見越し此の新情勢に順應すべき根本的廳治方策確立の必要を痛感し本年一月以來七年計畫を目標として凡ゆる部門に亘り將來七年間にかける發展の便概を檢討し各課より資料を提出せしめて審議を進めてゐた、その後の情勢は刻々に變化し七年計畫は長きに失するの結論に到達した結果改めて三箇年計畫に變更各課より必要せる具體案に就いて去る八月下旬より先般課長を以て成る企畫部員會に於て數回に亘り審議を續け去る九日の委員會を以て勧業方面を終了し引續き土木、衞生、保安、理蕃、教育、社務等の諸案に對する審議を續行九月末を以て全部完了の見込みである、而して右計畫は各部門とも極めて膨大を極め勧業關係だけでも三ヶ年後の各種産業生産高は一億圓を突破し現在生産高の七、八倍に達するものと見られてゐるが、右の三年計畫案の中には勧業關係は勿論その他の各部門に亘り明年十五年度豫算に新規事業として編込まれるもの相當多數に上る見込みで是等は計畫案の審議終了を俟つて十月早々直ちに豫算編成に着手し十一月一杯で編成を終り首腦部の査定を經た上明年一月の評議會に提出する段取りとなるであらう、從つて以上の觀點から明年度豫算案は積極的編成方針を採り本年度更正豫算二百万円に比し更に一般別會計豫算を示し經常部臨時部特別會計等を合せ総額二百四五十万円に達するものと豫想される

嘉義防空訓練
三十日に擧行

【嘉義電話】嘉義市では所定の防空計畫に基き官民職員並一般市民に對し防空の各般に亘り理解と實行力を涵養せしめると共に施設資材の完備を期する目的のもとに來る三十日午後六時より同午後十一時まで嘉義市一円に亘り第三種防空訓練を實施することとなった

臺南防空訓練
十八、九兩日擧行

【臺南電話】臺南市における昭和十四年度第三種防空訓練は警報、通信及燈火管制に對する團員並に一般市民の理解と實行力とを涵養し特に燈火管制規則の普及徹底を圖る目的を以て來る十八日午後一時より翌十九日午前七時に至る間所定の防空計畫に基き各種訓練並に綜合訓練を實施する事となった

國語不解者一掃
羅東郡で七十餘の國講所新設
二千二百餘名を收容

【羅東電話】羅東郡教化聯合會では國語不解者一掃のため今度で全井郡視學の手で設備計劃中の處この程完了したので郡下七十餘ヶ所の簡易國語講習會を新設し二千二百名の不解者を夫々指定された講習會に入會せしめて十五日より二ヶ月間に亘り徹底的に指導し明朗部落建設に乘出す事となった

德富上等兵戰死
家庭は軍國の家

【臺南電話】南支に轉戰中の虎尾郡警察課勤務德富正二上等兵は九月一日〇〇附近の戰鬪で名譽の戰死を遂げた旨原隊より此程臺南市錦町一ノ五の嚴父德富太郎氏に公報があった、同家では一男眞樹君も海軍陸戰隊員として出征、英靈の祭らしめる處が昨夜突然臺南した長女八千代さんも赤十字救護婦として南支に從軍してゐたもので今次聖戰に家を擧げて盡忠報國の途に邁進してゐるが留守宅は現在州稅務課勤務の二女幸子(二)さんが幽手よく老父母を助けて健氣にも毅然天晴れ軍國の家を守り後顧の憂ひなからしめてゐるがこの由を聞いて感激した伊原稅務課長始め職員は戰線にある眞樹君たちに心配をかけてはずまないと総て方面その他に親身の援助をなしてをるが時局柄銃後扶助精神の美はしい現はれとして一般を感激させてゐる

臺中視學打合會

【臺中電話】臺中州市郡視學打合會は十四日午前九時より州會議室にて松岡知事、天岩教育課長、寺田視學官、土屋、新保兩州視學並に各市郡視學出席の下に開催された先づ松岡知事より一場の訓辭あって後打合事項に入り各市郡視學より各市郡の本島人就學狀況の報告並に明年度の施設調査その他につき打合せをなしたが他に小公學校武道實施、服裝統制、訓示、注意事項あって午後四時頃散會した

堀井中尉戰傷

【臺中電話】臺中市から出征〇〇方面で奮戰中の堀井步兵中尉は八月十一日右脚部盲管銃創、胸部盲管銃創、右腿部擦過傷と云ふ名譽の負傷をなし野戰病院に送られたが千城町二ノ二の留守宅には夫人鞠子さんが令息と共に留守中であるが

最近變つた便りもなく鞠子は判りませんが軍人ですもの負傷位覺悟してゐます

と健氣に語つた

植物檢查所
發會式
地方民には福音

【屏東電話】屏東市待望の屏東植物檢查所新設と共に之が補助機關たる屏東植物檢查所協會發會式は

能高越え協議
臺中側代表來花して

【花蓮港電話】既報中央山脈横斷道路東能高線の開鑿實現を期すべく結成された台中州埔里期成同盟會員一行十二名は、十二日夕刻能高越で花蓮港へ到着、十四日午前高原廳長を訪問し、花蓮港側と協力して所期の目的に向つて邁進すべく意見を開陳し、引續き記者團と懇談を交へ午後は築港その他を視察し、同夜は花蓮港能高越道路期成同盟會主催の懇談會に出席、今後の運動方法等につき隔意なき意見の交換を交行十五日朝出發北廻經由で歸埔の豫定である

記念式

馬公信用組合では昨年行ふ筈の二十五周年記念式を一年延期して來る九月十七日午前十時から公會堂に於て臨時總會を兼ねて舉行される筈

大屯郡西屯庄で
青年會館を建設
工費一萬餘圓を投じ

【臺中電話】台中州大屯郡西屯庄では同庄青年團の訓練をより一層統制強化するため今回總工費一万餘円を投じ西屯公學校に隣接した敷地を選定、堂々たる青年會館を建設する事となり目下工事に着手してゐるが之が完成の曉は同庄青年團の殿堂として誇るに足る

各郡會員二十九名出席、先づ公立委員長の挨拶並に創立經過報告、議長選擧あつて議案

一、檢査協會規約承認の件
二、昭和十四年度收支豫算承認の件

を附議決定會長に谷市尹と役員の推薦に二服所長の訓示來賓祝辭あつて四時半閉會した、尚今回新設

木炭調節懇談會

【高雄電話】高雄市內の木炭價格統制を斂かための木炭需給調節懇談會は州經濟保安係主催の下に十四日午後一時半より州會議室に於て開催州市勧業課長、經濟、保安係並に民間業者か出席組合の活用強化その他に就き懇談を遂げたが、結論として同業たる燃料、南部燃料會社の努力に俟つ點非常に多いとされて居る

青年團の訓練に一段の拍車をかけるものと見られてゐる

肥料商戒告

【嘉義電話】統制配給により肥料組合の公定價格以上にて販賣し暴利を貪つてゐるとの風評に嘉義警察經濟保安係では極秘裡に探查中であつたが遂に二件を摘發し十四日その一、市內元町二ノ十五肥料商市杉原產業株式會社より嘉安住友

その二、市內元町二ノ五六肥料商萬成興商店鄭某(三)は八月二十六日高雄市陳合發商店より硫安住友一號二十七瓩入り一袋十三円六十一錢にて仕入れたものを二十二円五十錢にて販賣しこ十日間に約一万円の不當利得を得てゐたもので

號二七瓩入り一袋につき十二円四十一錢に仕入れたものを十八円乃至二十円で販賣し九月十日同會社より硫安三井號二十七瓩一袋につき十三円五十錢で仕入れたものを二十二円にて販賣し四割乃至七割の暴利を貪つてゐたもので而も購入者とは普通利潤の割合で賣買契約書を作製し違反なきが如き風を裝つて經濟警察の目を誤魔化してゐたものである

文盲七萬餘人
東石郡で一掃を期し
指導員千三百餘名が總出動

【朴子電話】燦として輝く皇紀二千六百年の一大祝典に備へ文化日本の名を辱しめざるべく、台南州東石郡當局では茲に大規模なる管內國語普及'夏の陣'を布き總人口の四割強七万餘の多きを占める文盲者の一掃を企て去六月より指導員千三百餘名の大動員を出動したが既に國語講習を終了し總人口九日五十六ヶ所の國語講習所へ月中旬より全員歸校として國語普及に一路邁進することとなつた

尚第一回の收容人員は四万二千餘を算し有爲者教育をも兼ねてゐるので必ずや一石二鳥の效果をあげ國語普及上一大エポックを畫するものと期待されてゐる

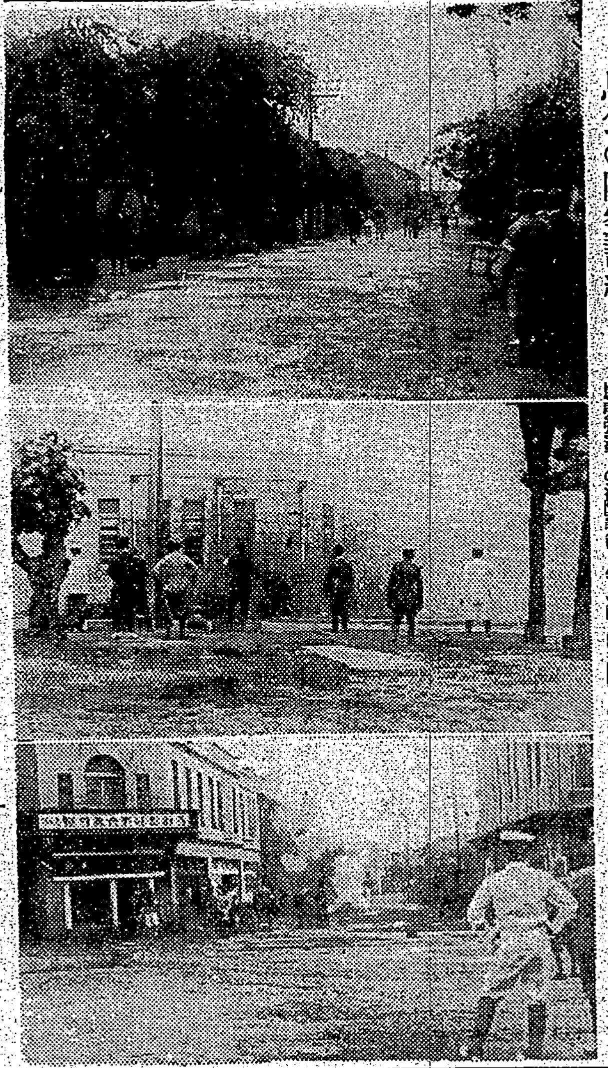

寫眞(上)馬公防空訓練に於ける澎湖廳前廣場下防毒訓練(中)同上澎湖支店に於ける消防訓練(下)同上消防訓練演習—いづれも澎湖島要塞司令部許可濟

馬公の防空訓練(既報)

【高雄電話】高雄州では十四日午前

郡守、市尹會議

十五日午前九時より州會議室に於て郡守、市尹會議を開催の筈

慰問袋は三種
臺中商議で斡旋

【臺中電話】臺中商工會議所主催の慰問袋は各部會毎に配備を進めてゐるが慰問袋は委員會にて打合の結果二円五十錢(二十二点)二円(十九点)一円五十錢(十六点)の三種に分け申込みに應ずる事とした、田辺部會長以下係員は十二日から各市郡に手別けして勸誘中であるが之から愈々第一回戰將士のことを思へば七千個や八千個の慰問袋は忽ち集まるものと思はれる、臺中婦人會臺中市部で七百

彰化水組記念祭

彰化水利組合では來る十七日午前十時から鹿港街頂番婆頭汴埤排水門所在地で例年の通り記念祭を執行する

大の聲音を響かすであらう

現を見た檢査所は植物檢査所高雄分所屏東派出所と稱し屏東市小川町に目下事務所を新築中で高雄州下鳳山郡以南のバナナを除く全果物の檢査を施行するもので從來屏東まで運搬し居り生産者の利便は勿論屏東市況發展策にして多

公學生の美擧
防諜に協力

【高雄電話】高雄市南榮公學校六年生蘇錦淵、蔡進添の兩名は去る十一日午前八時半頃高雄神社參拜の歸途、參道から要塞地帶の撮影を狙って居る本島人二十箇の申込みを受けたことは最も心強く感ずる次第である

男あるを發見し之と睨んで公會堂前まで尾行し公會堂内の防衛團事務所に急を報告したので、團員は件の男を憲兵分隊に連行取調べた處疑ふべき點はなかつたが、同憲兵分隊では時局柄防諜がやかましく叫ばれて居る今日前記兩少年の行為は防諜の精神が公學校兒童にまで良く徹底して居るものとら見れると喜んで居た

彰銀支店の設置を
羅東も希望
近く代表が臺中へ

【羅東電話】彰化銀行支店設置を繞つて羅東、宜蘭兩街の商工業者は爰に對し猛烈なる爭奪戰を演じてゐる、即ち羅東側は實業協會が主體となり十二日午後一時より羅東信用組合の會議室で緊急役員會を開き役員六十餘名全部が出席し非常に緊張して定刻岡會長の挨拶、次に鄭專務より彰銀羅東支店設置の必要なる所以を說き最後に折柄州會議員、會員陳純精、專務劉阿斂、理事洪阿福同廣林榮の諸氏を陳情委員に擧げて近く台中に赴き目的達成のため猛運動する事に決定し同四時散會した

官民室に於て來る選擧對策に就き內務部長會議の結果を中心に部課長會議を開催したが、地方官に周知せしめるため來る十八日午前十時より州會議室に於て郡守市尹會議を開催する事となった

三叉收納所開所式

【苗栗電話】專賣局新竹支局管轄の苗栗郡三叉庄三叉收納所開所式

公債報國聯盟
臺中市婦人が結成

【臺中電話】公債報國を主目的として今回台中市に設立された公債報國婦人聯盟では役員の努力により今回賣出し公債勸誘に熱狂中の處五十円券五枚、十円券五百六枚の換約を見た、第一回の成績としては頗る好成績であった

自動車組合を
嘉義で結成
十三日業者打合せ

【嘉義電話】嘉義署では十三日午後一時より署の會議室に於て市內タクシー、乘合自動車、貨物自動車合業者代表者十數名の參集を求め署より嘉勢長、任行政主任、山同保安係長の外數員出席し自動車組合結成に關する打合會を開催し種々打合の後午後三時半散會した

が打合せの結果、近く斯業の運營改善、資源節約並に從業員の資質向上を圖る目的に於て自動車組合を組織することとなった

專賣支局慰安會

【宜蘭電話】宜蘭專賣局では十八日職員の慰安會を催す事となり當日は早朝礁溪溫泉へハイキングを試み希望者は礁溪宮士へ登り礁溪宮廟是で一同映畫見物をなすと

は十二日正午同所に於て治水期成課長、小笠原支局長、山下苗栗郡守、內田理蕃課長、黑木同所長、庄司三叉庄長、劉興騰業者代表以下官民の關係官民名士多數參集の下に盛大に擧行された

講演と映畫の夕

【台南電話】台南市の司法保護記念日の催しは市中に標語、ポスターが張り廻され、午後八時から講演と映畫の夕を台南小學校講堂に催され台東街誠合保護會長當治茂德氏、台東街誠心會長赤松三郎氏の講演、あり、終つて映畫「美しき愛」「孤島の楽園」「士と心を耕せ」「忠臣藏」等の上映があり盛況を極めた

自轉車を盜む

台北州海山郡鶯歌庄樹子腳一四五番地林永坤(三三)は本年四月頃台北市榮町三丁目二番地帝國生命保險

にしその侵入に包んだものと判り、嘉義署に照會した結果嘉義市東門町二十番地蔡木國蔡天(?)の妻蔡氏と判明、初秋にふさはしいグロ味タップリな事件である

れて來出した檢査所を新築中、食物を與へず、途に餓死せしめたが死後も死體を抱いて詳罪を防ぎし其間漸次腐敗して來たので川で死體の腐爛した肉を落ち去つて白骨

お腹の大掃除
殆ど全州民に施行

【台南電話】台南州では體力錬退の主因をなす寄生蟲の驅除に就き年々多額の驅除費を計上海人草を共同購入し服藥を實施多大の成果を收めて

ゐるが本年度も既報の如く大々的のお腹の大掃除をなすこととなり過般來州衞生課で準備中の海人草も殆ど到着したので二千一日より台南、嘉義兩市を皮切りに各郡警察管轄住民の檢便をなし來る十月一日より台南市をトップに三歲以上五十五歲までの州民十七万八千餘人に對し海人草の服藥を實施する事となった

會社台北支店倉內の製手自轉車置場にある台北會社員某所有のラーヂ自轉車一台時價六、七十円を巧みに盜取し得たことに味を占め其の後七月迄の間に基隆郡瑞芳街、金瓜石、台北市、桃園等を股に掛け腕時計、衣類等を竊取質入し三峽の花街に費消してゐたが三峽分室林刑事に檢擧され、目下分室主任岸警部の手で餘罪取調べ中であるが判明した総被害額は既に二百五十餘円に上つてゐる

再犯防止の具現
臺南積德會で座談會

【台南電話】台南積德會では十三日の司法保護記念日に當り州聯合保護會並台南三成協會支部との共同主催により司法保護座談會を午後六時より刑務所道館に於て開催、淨法院長、上瀧檢察官長以下司法關係者、若槻高工長以下中女校長、伊原理課長以下警察關係者、州市社會事業關係者、保護會委員その他民間有力者、新聞記者等約五十名出席、定刻山田刑務所長主催者を代表して司法保護記念日並に本島保護事業の概況について述べ挨拶に代へ座談に移り釋放者に對する一般警察、保護觀察者等三者の異なる立場から夫々忌憚なき意見の發表あり、次いで山田所長より內地、台灣、台南市に於ける現在の保護方法に付いて概略說明し之に付き司法保護の根本精神は先づ再犯防止により具現されねばならない、それには一般との個別的偏頗なる社會的待遇を廢し、釋放者自ら惡なる先入觀念の放棄改善が最も緊要であり、警察當局に於ても司法保護事業の万全を期し、側面的援助方をなす爲め防犯係の如き斯種者を管理して釋放者の指導保護に當りたいとしての意見希望の交換をなし、保護に對する一段の諒解を求め、最後に山田庄長の謝辭あつて同十時半有意義なる座談會を終了した

物價抑制懇談會

【虎尾電話】台南州虎尾郡では物價違反防止策の實效を擧げんため去る十三日午前十時、郡下各種同業組合幹部を招き、虎尾公會堂に於て警察懇談會を開催、物資仕入、販賣價格並に物資在庫數量報告に關する件其他に付協議決定して十二時頃閉會した

小學生が慘死
運材車から落て

【羅東電話】羅東出張所の森林鐵道は十三日午前二時半頃土場行の運材列車が天送埤の先

郎ち羅東より十八粁の地点を進行中三星小學校通學生三年荒牧吉助(一〇)は顚落し慘死を遂げた

豐原桶屋組合總會

台中州豐原郡では十三日午後六時郡會議室にて桶屋組合總會を開催、郡より田中行政主任臨席、組合員三十三名參集、打合事項として販賣統制に關する件外五件を審議し、引續き田中主任より戰時統制經濟下にかける本組合と經濟警察との關係を詳說し同八時半散會した

司法保護講演會

台中州埔里街では十三日午後八時より埔里青年會館に於て司法保護事業講演會を開催した、講演者は神田能高郡守、立石行政主任、佐藤本願寺主任、番助役等で重大時局下に於ける司法保護事業につき夫々熱辯を揮ひ會衆多數に多大の感銘を與へ午後十時半盛況裡に散會した

大甲經濟座談會

台中州大甲郡大甲街大甲日用雜貨商組合、洋品雜貨同業會、吳服商同業會、同郡經主催の經濟座談會並講演會は十五日大甲信用販賣購買利用組合に於て開催することになったが當日一般商人の多數参集大いに希望してゐる

愛婦倍加運動打合

愛國婦人會北斗分會では去る十三日午前九時より北斗公會堂にかいて同分會より田部分會長、同顧問田部郡守、保主任三浦郡學、同分區より田口分區長外七名及各保主任列席の下に會員倍加運動に關する件等の打合せをなした

釋放者保護座談會

【潮州電話】高雄州潮州郡潮州街では司法保護記念日に街內方面委員保甲役員約二十五名を集め同街公會堂に於て釋放者保護及失業者世話に關する座談會を開催したが役員一同は何れも熱心な協議を遂げ午後六時に閉會した

賭博犯

【嘉南電話】嘉南州刑事課では既報の如く嘉南市新町二ノ八三藥春閣毛張卡(?)(五二)を主魁とする、金地金密輸出團一味九名の檢擧をなしたが、その中花園町二ノ一八五林房私の檢擧に際し同人が市內寿町一ノ三二寢護士事務員黃源泉方二階に潛伏中をつき止め襲ふた處、二階に於て老松町二ノ一三寢護士事務員洪清業(三)外十五名が車座になつて賭博開帳中を發見、有無を言はさず現行犯十六名を一網打盡に取押へたが、十三日副產物として一件書類を送局した

〈舊なかだち〉

- 生徒募集 詳細二錢切手を要す 臺北市大和町二ノ二 未測量技術員養成所
- 店員入用 十七、八歲以上廿六才位迄商業に經驗ある者又は前記の者二名 基隆市金城吳服店
- 出前持 至急入用十六才以上廿才まで本人來談 表町 電二六六八番 中惣
- 寫眞技術員 至急入用 ミクニ寫眞材料店技術部
- 結婚調 募集 臺北市表町 國際親信所 臺北本所
- 給仕募集 但し十五六歲 歷書携帯調度掛に申出られたし 遞信部
- 女事務員 內地人十八歲以上の方 履歷書携帶來談 臺北市… 二八六八 伊東
- 第二十一回講習生 募集 十月一日 産婆看護婦 臺北永樂町高進婦人科醫院講習所
- 交換手 採用 履歷書持參本人來談 南門町六ノ一 林業試驗所
- 高雄行 女給さん大募集 カフエータイヤル 臺北市老松町一ノ七 手島方
- 女給拾名 募集 東京ルーム行月收武百圓確實 臺北市京町カフエー銀鳥
- 上女中 數名入用 收入確實 臺北驛前 電話三六二五 鐵家旅館
- 明朗なる女性を求む 月收五十円以上 基隆劇場前アジア
- 產婆 講習生募集 締切九月末日 照會は切手封入 臺北市建成町四丁目 臺灣產婆講習所 電六九五六番
- 讓り店 賣店付又は別 御用の方は 工材會信託部
- 城內進出か新開業かに絶好の店あり 電參九貳六伊達
- シンガー 家庭ミシン中古品 讓ります 臺北京町一の五 貳杉山 電六一八八
- 電話 賣買と金融 迅速確實 電話五六貳六 三成社
- 賣自動車 シボレ五年型 其他小型車各種 臺北建築婦人科 電五〇九六
- 電話 賣 商品券 買入 臺北市本町一ノ二 旭屋
- 土地建物 賣買仲介 臺北市本町一ノ二 旭屋
- 債券商品券電話 賣買 大同商會 京町二バス停留場前

明治文化 自動車の始

▽我國に「自動車」が始めて渡來したのは明治三十三年の頃である、時の皇太子殿下の御成婚を祝し奉りて、在桑港の同邦が獻上したのがそれで、高田商會技師が組立て、試運轉する事となつた

▽今しも三宅坂を勇ましくブーくと走つて來ると、一人のお婆さんが「あれ馬のゐない馬車が走つて來るよ」ッてんで、よける所か駈け寄つて來たので、自動車の方であわてゝよけ樣うとしたが、不馴れの上に、ブレーキが思ふ樣にならず、お濠の內へドンブリと入つてしまつた

▽幸び人にも車にも損傷はなかつたが、宮內省では、こんな危險なものはお召料には相成らぬと言ふので、そのまゝお倉入りとなつてしまつた

▽三十六年春、銀座にモーター商會起り、芝口には、コロモビル商會が出來た、第一番に三越が自動車を買入れると、新橋の藝者が續いて買入れると言ふ具合に漸く實用される樣になつた、明治四十三年には東京に七十臺であつたが大正十五年には二萬五千臺になつた

▽こう自動車が激増すると共に、運轉手の痔持ちもふへるのである痔には小松…と定評のある小松痔の藥は、小松痔退膏と小松痔退座藥の二種あり、いづれも二十錢から各種、全國藥店にてお求めありたし、詳細の說明書御入用の方は東京市日本橋本町株式會社玉置商店へ……

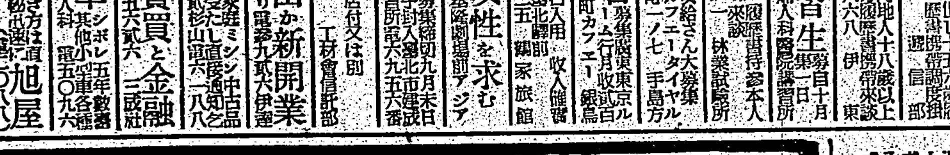

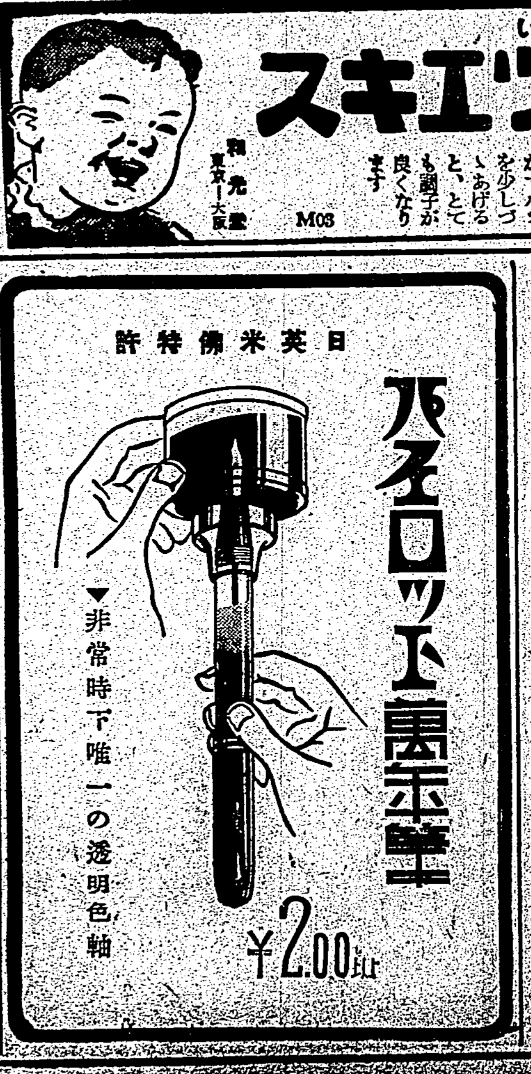

新秋日記（2）

田中貢太郎

八月二十二日　晴れて暑かつた、尾崎士郎君に頼みたいことがあつて、八時頃二女に電話をかけさした、尾崎君は風邪で寐てゐるとのことであつたが寐てゐるなら外出せられる恐れはないので、安心して徒歩で出かけた

途中で何鳥の雛か、ヒイツキホシと啼くのを聞いた、街の到るところに蜻蛉竿を手にした子供が、三人五人と群をして蜻蛉を追つかけてゐたが、子供には蜻蛉以外に何も見えないので通行人は用心しないと蜻竿をくつつけられる途中は暑かつた、一時間位して出石の交番の近くの尾崎邸へ往きついた

尾崎君は二階の書齋で寐てゐたが、すぐ起きてくれた、用件を話して後で雑談してゐると尾崎君は「風報」といふ雑誌を出すことにしてゐるといつた

夫人が來て「今年の梅酒をあげませうか」といふので、早速コップに一杯もらつて飲んだが、それですつかり氣分がよくなり、バスで歸つて來る氣がなくなり、其處から省線に乘りかへて東京驛へ出て、東京驛へ往つたのは、神田に拔けるためであつたが、惡かつて通行が出來なくなつてゐるので、日本旅行倶樂部へ往つて、青木槐三君を訪ねたが出社の途中外へ廻つたといつて來てゐなかつた

「旅」の編輯の佐藤君が出て、「秋の旅行で喫つた物」を書けといふので引き受け、それから春陽堂へ往つて印税をもらひ、一時頃備成社へ往つたところで、夏休で主人も番頭君もゐなかつた

そこで引返して駿河臺の古物屋で赤銅の水差を買ひ、金物屋でカンキリを買つて目黒行のバスで歸つた

二時にならうとしてゐた、午飯を喫つてゐないので、飯を喫ぶことにして味噌汁を沸かしそれへ井伏君の送つてくれた鮎を入れておかずにした、鮎はなかなか旨かつた

二十四日　朝晴、庭へ作つてあつた玉蜀黍に、実が一つづつ出てついてゐて、それぞれ赤茶けた和子が垂れてゐる、私はそれで粥を作ることにして、その一つを取つて二女に摺潰さし、三女に牛乳を買ひにやつた、ところで、牛乳が品切で午後の二時でないとないといふので、そのままにしてあつたが、後に氣が注いてみると、もうすゑてゐた

朝飯後、石南の裏葉の埃を落した、その埃にはバイキンが交つてゐる、九時頃二女は横濱の長男の許へ往つた、十二時頃中澤臨泉君の紹介で、與村蘭花君が來た、防空協會で新らしく出す雑誌の挿畫であつた

三時半になつて湯に往かうとしてゐると、坂本節君と浦原完太郎君が來た、坂本君は多摩川の奥で砂金採集をすべく、川原へ機械を据つけたところで、出水で危險であるから、一まづ機械を取りはづして減水を待つことにして、引きあげて來たところであつた

小山の澤田屋へ往つて別れた、その時坂本君に醤油味噌と鰹節魚を頼んだ

六時頃であつた、二女は歸つてゐた、長男に小遣をもらひ、歸りに尾崎君の家へ廻つたといつてゐた

〇

九月二十五日　陽が出てゐるが雲行が怪しい、新聞やラヂオでは、新らしい颱風が南大東島の近くを通過してゐるから、二十七八日頃には、日本内地を襲ふかも判らないといふやうなことをいつた

その朝も石南の葉裏の埃を落したが、一人ではおつくうだから、稲聰に手傳はした、稲聰には庭の掃除と、原稿の清書をしてもらつてゐる、この頃稲聰は日記文の清書をしてゐる

二時に湯、四時のニュースは、ドイツとポーランドの交戰一歩手前の動き、イギリス、フランスとの動態、アメリカのおせつかひなどを傳へて眠ほつた、三瓶、夜は蟲の聲

〇

二十四日　朝晴、庭へ作つてあつ……終つて湯、五時すぎに二瓶

〇

風

北原政吉

冷たくなりましたわね風が　と
味噌汁の香ひがささやいてゆく朝のこと
まれに私は庭に立つて植木をいじつてゐた
おお　あなたでしたか
軽い　驚き　侯鳥の　やうな　あきらめ
黄色に葉を染めた櫻樹の男が佐えてゐた
立ちどまると落葉のやうな聲。の趨に發音が訪れてきた……

あのう…もし…
おお　あなたもですか
昼にしつとりした彼女の衣裳をちぎれ雲が　流して　ゆく　のだつた
冷たくなりましたわね　あなたも　突然だつた全く
どなたです　そんなことをおつしやるのは
だが　山できいた谿の音のふとこう嗄くすたくのを聴いたに過ぎなかつた

密林の町（三）

廣江英治

「成程うまい事をやるものだ」と私は感心した。牛は二人の男に引かれ、引ずられるやうにして、左様路上で、不意に「ドサリ」と横倒しにされた。二人の男は素早く牛の四本の足をまとめて縛りあげ、その足の間に手頃な棒を通し、棒の一端に牛の首を鄭重に縛りつけてしまつた。牛はもう身動きも出來ない。口も一緒に縛られて叫ぶ事すら出來ないのである。

一人の男はすぐに引かへして、手頃な樋と包丁とを持つて來た。刃先の長い如何にも丈夫さうな鋭い刃物である。一人の男は樋をその首の下に當てがひ、他の男はその鋭い刃物を「グッー」と握りしめ牛の首筋を狙つた……。

牛の餘命は旦夕に迫つた。

牛は直前に迫る死の恐怖に全身の毛を逆立てわなくと震へもだえてゐる……。

「フウー、フウツー」と荒い呼吸使ひを續けつつ涙ぐんだ眼を、思ひ餘つたやうに、ぢーつと閉ぢたりするのである。

見て居ると餘りにあはれで、いとしくもあつたが、反面、変に腹立たしくさへなつて來た。

大きな圖體をして手もなく縛り上げられた。その意氣地ない有樣に腹立つて來た。所詮助からぬいのちではあるが、からなる前にもう少し手強く反抗出來なかつたものだらうか？曜牛なので、その力も弱かつたものなのか？いやさうではあるまい……。

それは、人間に征服された永い服從生活の悲しい習性に妨げられて、本來の正義な野獸性を十分に發揮出來なかつたもののやうに考へられた。

牛は喉元から心臓を一突にやられ一ぺんに參つてしまつた。最も原始的な、殘酷な殺し方である。

その場で引裂き二頭の山羊が殺された。

山羊は思ひきり惡く、死ぬ迄悲痛な絶叫を續けてゐた。

山羊の首は切落され台の一隅に据えられると、一瞬、眼玉が「クルく」と廻り耳が「ピクく」と動いてゐるのも、又あはれである。

町は近在の部落から集ふ人々でとても賑やかになつた。

牛や山羊の肉はすぐに、こまぎれにされどんく競賣される。見ると、竹の串に通して手に下げた肉は未だ「ピクく」と動いている。

木瓜やライチー（土語）や大人の頭よりも大きなペラ蜜や、野菜や、干た鰹魚や、其の他種々雑多な品々が目に餘る程道の兩側にずらりと並べられて賑かに競賣されてゐる。珍らしい異國風景である……。

私達は分哨を下番すると、戰友達と一緒に町をぶらくと歩き廻つた。

リスの子や、野鳩や、フクローや、テッケイ等を竹の籠に入れて土民の子供達が賣つてゐる。どれも一匹十錢だと……指で地上に書いて見せる。

私達は、リスやフクロー等を買つた。

この島の土民達は檳榔子を主食としてゐるやうであつた。

米を僅かばかり袋に入れて買つてゐる。

椰子の実の殻を桝代りに使ひ、それに三杯か四杯の僅かな米を買つて帰るのを見てゐると、米の豐かな日本に育つた我々には、奇事を見てゐるやうで奇異な感じがするのであつた。

其の外、南京豆も賣つてゐたし、豚も四ッ十錢で賣つてをり、支那ソバ屋等も店を開いてなかく賑やかである。

或る家の前に來ると、大勢人だかりがして大変な賑はひなので、何だらう？と一寸覗いて見ると、それは博打をやつてゐるのであつた。腕まくりをして、金をちやらつかせつつ、取つた！張つた！の最中である

どの顔を見ても、たじろぎもしない、けはしい面構へである。額ひに油汗を滲ませて板面を食入る如く凝視してゐる。そのせつぱ詰つたけはしさに、私はあきれた。

未だ身命の保證も出來難い戰の渦中にありながら……自國の危急存亡の重大な瀬戸際でありながら、かくも白々しくとぼけて、自我の勝負に熱中してゐる國太さに、私はあきれてしまつた。

人間本來の惡癖と、この國の歴史的な宿習の根深さ……慨歎的な國太さを考へずにはゐられなかつた。

（一四、八、一四）（完）

青龍刀

圖々しいお客撃退法

▲北村小松は千葉の某所に暑を避けて夫人子供同伴で暮してゐるが、その消息が新聞に出た次の日あたりから東京の來客がひきもきらず大勢集つてきた、それに來る客來る客が一寸海岸めぐりのついでに立寄てみたよとか、二三日ぶらつと旅に出たい氣持でネとかあつさりした挨拶をするが、大抵は小松君の別莊(?)が目當てで、「よかつたら二三日滯在するぜ」といふ意味を言外に含めてゐる

▲海岸めぐりつていふと、どこへ行くさと小松さん不安げに聞くと、この海岸はなかなかいいから二三日ゐてもいいネといふ調子で始末に終へぬお客ばかり、そこで夫人が一計を案じた、三つの部屋しかなく、至極手狹のところで五六人のお客があつてはやりきれたものぢやない、おて何がいいかこれが夫人の最も大きな煩悶だつた

▲そこで考へついたのは、愛兒をいかに起用するかであつた、夜の夜中、お客が白河夜船を漕いでゐるまつ最中、眼をさましてお乳をこがれて啼く愛兒をあやすでもなく泣けるだけ泣けとばかりに放任

▲そこでおどろき眼をさました夫君小松君に向つていふ樣、かういふ風に泣けるだけ泣かしとくのも、ひとつの敎育よ、それに圖々しいお客抗の方法よ、長期抵抗客さんも、聲著としやれて他人を荒した罪で一晩中まんじりとも出來ないのもいい面の皮よ夫君もこれには言ひおどろきいやまゐつたまゐつたとうなづいた……

批評と紹介

◆商業英語の實際（前田定之助・坂本義雄共著）商店・會社・營業の開始・發貿・銀行・手形・爲替・株式取引・倉庫・保險・海運・陸運・海上保險・外國貿易・其他・等に必要な卽役立つ商業英語を解說したもの、タイプライターの使用法をも收めてゐる（四六判クロース裝五四四頁一・八〇東京市神田區錦町一ノ二九有朋堂書店發行）

▲惡の序章（尾崎士郎著）「人間形式」「恋にうつる風景」「可會議員」「鳴海先生」「する人々」「男たち」「鶴と漂泊」「雲雀の宿」の七篇の小說を收めたもの、著者は「私の創作等の中で作者にとつてもつとも愛情の深いものとなるであらう」と述べてゐる（〇・二〇東京市牛込區矢來町七一三新潮社）

鼻病

今が一番の治し時

◆鼻病は氣候の變目に一番惡化し記憶力や判斷力まで減退させる。

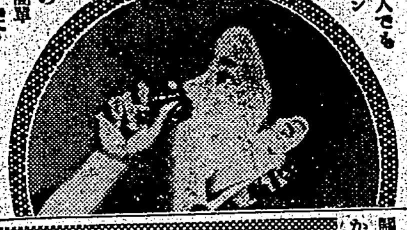

子供や婦人でもピノサンは使用簡單です

◆鼻病は放つて置くと忽ち慢性になります。何をおいても早期治療が第一です。

ピノサンで治療中の婦人

無代進呈！　先づ説明書を御覽下さい。

鼻病でお困りの方は尤も正確な治療にお導きする爲、ピノサンが如何に效果あるか從來の治療法とどんなに違つてゐるか等詳しい説明書を新聞名記入葉書で御申込次第無代で差上げます。

鼻病治療のコツ　鼻病治療のコツは昔から「一に發生二に藥」と言つてゐますが誠に最なことです。早目早目に藥は的確なものでなければなりません。鼻汁が出て困る人、鼻に熱を持つ人、鼻が臭くて困る人、頭がボンヤリしてゐる人、時々鼻血が出る人、鼻屎などで年中詰つて困る人こんな人はぜひ先づ外用ピノサンを御試驗下さい。

鼻　文明人程鼻を大切にする。鼻がどの位大切な働きをしてゐるかは既に皆様はよく御存知の事です。此頃記憶力が惡くなつたとか、頭が痛むとか又は根氣がなくなつたとか云ふ樣な方は、十中八九まで鼻に病氣のある方です。日本人位鼻を粗末にする國民は少いと云ふ事です。鼻が病氣であると傳染病に罹り易いとか、その他健康上色々の支障を引起し、病氣の實によつて鼻の形まで惡くします。ですから文明人程子供の時代から鼻を大切にします。

少　頭腦のために子供時代から鼻病に注意せよ　少年時代や青年時代の腦は非常に敏感で頭の良否も僅の注意で大變の相違が起ります。鼻病は多くの場合腦神經を衰弱させ、色々の故障を頭に起こさせます。將來ある少年が、何鼻病位などと無關心でゐる事は大禁物です。是非共腦に及ぼす惡影響を防ぎ毎日朗かな氣分で充分勉強して下さい。

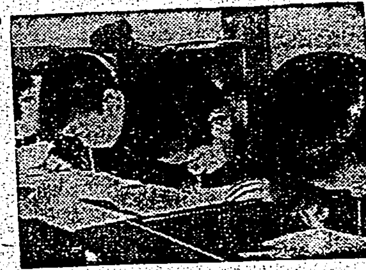

小學生がピノサン實驗中

鼻　鼻病の手當は家庭療法で　鼻病は輕い内は何の手當もせず慢性になつてから慌てて治療をアセルと云ふ風で、大抵鼻病は治療が長びきがちのものですから費用や時間の都合で治療に暇のない方には是非とも家庭療法で效果に非常な信用あるピノサン療法をお奬めします。

ピ　手輕にやれねば家庭療法の價値なし　ピノサン療法は獨特の吸藥器で、勉強しながらでも、事務をとりながらでも無痛敏速に一日一回位しい方々でも手間暇いらずに手當が出來て朗らかな氣分に效果が現はれる。實に理想的の家庭療法であります。一日も早く惡ろしい鼻病を徹底的に治療して下さい。

鼻の病ほど人生を憂欝にするものはありません手輕で特効あるピノサンで、一日も早く治して下さい。放つておくと鼻病は腦まで侵す恐ろしい病氣です

効　藥は信用第一實驗主義　日本位のピノサンは大人でも子供でも副作用なく苦痛もなく手輕にやれて効目確實といふ實に理想的の家庭藥であります。それは長年の事實が證明するので澤山の實驗者が讃賞され、それからそれへとピノサンの効目を吹聴して下さつてる信用第一の評判藥であります。何本家ではいつも實驗第一主義で藥の實際の効目を御試驗願ふため試藥無代進呈御得心のゆくやうに御選擇申上げてゐます。どうか御遠慮なく御來店下さい。

全快して再生の喜びを!!

朝鮮咸南興南邑　上天機　里辻　强

拜啓　貴店益々御隆盛の事と遙察仕ります。先日御注文申上げましたピノサン十日分本日受取り使用致し居ります。御蔭にて永年苦しみました鼻病も快癒し今では再生の喜びにて毎日勉強居ります。更に外用ピノサンの効力の大なる事を一人にでも多く知らせ、鼻病患者を喜ばせたいものです。此の鼻病患者にかへまして最後に貴店の御繁榮を祈り一層に知かずとか實際使用致しました我々こそ外用ピノサンの効能がわかります。一時でも早く不幸な人に知らせ病魔者を喜ばせたいものです。

いさ下し試御非是はけだ法療のて

ピノサンで治ゆる序

外用ピノサン藥價　十日分二圓　三十日分五圓　六十日分(御用)九圓（各新聞雜誌販賣者無代添附）

東京市淺草區藏前三ノ五番地

鼻藥總本家　おふくろや（おむんぱ）合資會社　小判屋

大阪出張所　大阪市東區久寶寺町二丁目　小判屋出張所　電話淺草三三五三番　振替東京二〇一三番　振替大阪一八〇一九番

臺北市榮町　盛生堂藥舖　同　新起町　内藤藥舖　同　資生堂藥舖　臺中市錦町一　丸三藥房　同　大正町　全安堂藥房　同　本町二　三好藥房　嘉義市榮町四　角谷堂藥房　臺南市白金町　三元藥局　同　西門町　泰西藥商會　臺南市宮ノ下　丸　（某他各地有名藥店及び送料の差額はすぐ郵便振替へ御送金下さい。）

秋口の胃腸病にはアイフ

口の油断が惡疫を招ねくぞ！

今こそアイフで胃腸の防備を嚴重に…

長い夏の暑熱に喘さへ弱つた胃腸は、氷や果物、ビール、サイダー、アイスクリーム……など望むがまゝの不攝生に傷めつけられ、極度に衰退してゐますから、充分機能の恢復してゐない今、急に種々の飲食物を詰めこんだり、朝夕の冷氣にうつかり寢冷えしてお腹を冷やしたりすると、それこそてきめん下痢、腹痛に惱まされ、急性胃腸カタルの原因を作るやうなものであります。殊に慢性の胃腸病で榮養が惡く、身體の衰弱が甚しいと抵抗力も鈍つてゐますから、僅かな油斷から症狀を增惡させたり、赤痢やコレラ、腸チブス等の傳染病に冒されやすいものであります。

ですから、かうした胃腸病の好發時、亢進期には飲食物の選擇、攝取に留意するとともに、夏に荒らされた胃腸機能を速かに恢復、整備して置くことが最も大切であります。治療藥**アイフ**には病源、對症二重に働く作用があり、主藥が胃腸内壁の病變部に沈着して炎症を癒やし、粘膜を強め、弛緩を引緊め分泌や蠕動機能の異常を整へるとともに、腸管内の有毒物質を吸着して體外に排出する等、廣汎な病源治療を營み、併せて、胸やけ、噯氣、嘔つき、胃痛腹痛、下痢、嘔吐等の諸症狀をも消退して機能を補正、強化しますから、夏の衰弱恢復に、食慾消化力の調整に、今必須の治療藥として賞用せられます。

藥價　四日分　七十五錢・八日分　一圓五十錢　十七日分　三圓・特製十一日分　五圓
重症には特製アイフ・便秘症には加減アイフ
▼全國到る處の有名藥店にあり▲

發賣本舖　大阪市東區清水谷西之町　顧和商會　振替大阪三四三番　電話（東）五〇〇〇・五〇〇一・五〇〇二番
支店　東京市本鄕區眞砂町九番地　大連市山縣通九八番地

歐洲大戰畫報の第一報

─輸送經路─ベルリン及びロンドン─ニューヨーク間無線電送、ニューヨーク─桑港 ウエーク島間空輸、ウエーク島─パラオ島間船便、パラオ島─横濱間、日航空輸

（1）全世界にむけ放送遊ばされる英國皇帝キングジョージ六世陛下（三日ロンドン發）（2）獨逸機の爆撃に黒煙をあげて燒けおちる獨波國境に近きポーランドSA部落（三日ベルリン發）（3）獨逸爆擊機に猛爆擊されたポーランド都市（四日ベルリン發）（4）ナチス戰車隊の進擊（二日ベルリン發）

敵の意表に出て見事これを蹴散らす

南支○○部隊の素晴しい戰果

【三水發祖谷本社特派員】八月末の討伐によつて所謂八月攻勢に頭打を與へたわが○○部隊は更に九月二日折柄小雨にけぶる攻勢を爲へる敵の意圖を未然に破碎すべく第一回の討伐を開始した、出動部隊は同日午前四時半、頭天の日光山も河も闇の中で真つ暗い人馬相手の前回の討伐によつて詳しい地理を利して行軍大いに捗り、颯々と風の如く進む部隊の頭上には月光と相映じる銃、下には脈絡の知き人馬の影、獸々顛々たる進擊は眞に一騎の名調だ、大「前方に於て右、中央の連絡をとり前方高地をも含む敵影はない、水田に出て來た土民を中に黒い人影がバラバラと溜け出した處から附近に敵なしと斷じられて前進續行、午前十一時中央部隊を經て陸形高方二キロの高地に出た時に點々陣地がみえはじめた、敵陣が敵手近いの前進を止めて偵察するとたちまち二百名位と思はれる敵影が相對峙して兩陣をのんでゐる、後方の側兵は要陣を衝くないが左側面により七、八百の一隊と共に中央及び右翼を第一線とする一隊は陣地に出て左翼は止まつて北方黒に當つた、十一時過ぎ攻擊開始、砲兵の猛攻を陣々として轟き、次々なる銃砲は一時天を割るする白熊戰となる。敵は高地建築物を利用する有利な陣勢に抵抗陣地を構築し、盛んに火焔放火を吐いて抑々頑強、オール水田の中に一本道路は帯のやうに細いのが唯一本ずつがわが軍を一々と苦惑せしめるやうな陣地構築ぶりであつた、と此の時三江附近に出んとしてゐた一八七師の主力が陳郊方面に進出するとの報に大狼狽、自動車約三十台を中に挟んで北指して雪崩を打ちはじめたとの報が入つた、退路は斷たねばならぬ、命令一下、陣地北方高地を目指に突擊

態勢は整へられた、ワッと喚聲あがつて先頭を承はるのは森田隊は最左翼の足立隊、壯烈なる四平米彈打つて陣營の開始だ、左右翼で水田、彈丸は次々と縦をひいて正に隊圍をふる思しくて目も明けられぬやうな激しさ、然しわれらの足立隊は寂然銃火に身をさらしての"前進だ、つづいて山中隊、正面の敵が潰走する頃には島田隊の勇姿は頑強な敵側背火器を制壓して足立隊、山中隊は和順岡附近へ、長友隊は新村指して逃げるのを發砲根據に追擊の一雙完全に大軍を蹴散らしたのである、此戰闘に於けるわが作戰成果は鮮かに、敵の意表に出た、敵は九月攻勢の出陣を撒りにも慘めに押しひしがれて水のひくやうに姿をかくし、南支作戰に記錄すべきエポックを描へた戰果は遺棄死體三百、機關銃、チエツコ、輕機關銃、小銃彈等多數を鹵獲し去つた、然しながら總木軍曹、平山伍長等百戰往來の勇士が斃れて貴重な犧牲を拂つたのだ

臺灣出身の軍夫

兵に劣らぬ壯烈な戰死

高雄州竹田庄出身の曾新登君

【河口にて祖谷本社特派員發】○○部隊附軍夫が九月一日の大討伐に壯烈無比、兵士に劣らぬ名譽の戰死を遂げた、高雄州潮州郡竹田庄出身曾新登君がそれで、同君は足立隊の戰線突破の援護者を担架にのせ物資を求めて活躍中、同日正午過ぎ雨と降る敵彈丸の一つが不幸腹部に命中したのだ、ウムと一聲出したが氣丈な同君は新く士道頭の一つをつかめて負傷者を運び任務完了すると同時に天皇陛下萬歲を叫んで昏倒した、然も意識の混濁に際しても同じく、これを斷り"私は故郷を出る時既に一命を君に捧げて出て來た、部隊長殿に遇ふ望みはない、自分をみるより負傷兵の手當を急いで下さい"と頼み烈々たる意氣の程は兵士と同じく戰友たちの涙をしぼらせたのである、○○部隊長は語る

曾新登は數十年、途に島民名譽の姿を皆君によつてきいた、天皇陛下萬歲とただ一聲ながらこれは日本人曾新登君の偽らざる發であつた、仰々しい美談語行にもまして一身を以て示した曾君の此の生きた教訓は皇民化の歴史に不滅の一頁を綴るものであらう

"廣東奪回も夢"

潜入した遊擊隊員全部捕はる

【廣東發祖谷本社特派員】軍政府指令に基く廣東奪回の夢は市內外に通じる所謂八月攻勢となつて敵軍を來動せしめたが外面の敵一万八千を押強索敵の掃蕩戰により蒐逐せしめた一方市內に潜入、新なる組織の下に活躍を開始せんとした遊擊隊も去る一日から連日強行された憲兵隊、警備隊、防衞隊が一體となつての市內捕擒により一網打盡となり五日正午よりトラック四台に分乘して市內を引廻された後厳重処分に附され茲に其の援助を恃みた敵の策謀となつた"八月攻勢"が又復かけ聲のみに終ると言ふ醜態を暴露したのである

奇怪なる天津の英船

抗日支那分子を庇ふ

引渡し拒絶から日英兩軍對峙

【天津十四日發同盟】十三日午後三時頃英國軍用品を積載せる英國の某船は奇怪にも支那抗日分子二名を乘せ居ることが發見、當局が右を檢査すべく同船に赴いたところ二名は水中に飛込んで逃走した、同地警備中のわが兵が發見、誰何するや逃走を企てたので直ちに逮捕し英國側に支那人の引渡しを要求したが英國側はこれに應ぜず、更にハーバート領事、スミス總領事館員以下十數名を現場に出動せしめ兩軍對峙し險惡なる空氣を釀した、結局我軍は本日に至るも英國側の不信の態度にわが方は憤慨してゐる

南門小出身戰死者の慰靈祭

來る二十四日

台北市南門小學校同窓會では一千四百今事變に出征名譽の戰死を遂げた同校出身左記諸氏の慰靈祭を執行する豫定で多數同窓生の參集を希望してゐるが、なほ万一名譽の勇士で調査洩れのものがあつてはならないので若し他にも戰死者がある事を知つてゐる者は至急通知されたいと同校では語つてゐる

仁禮重信、鎌倉一郎、石田新八郎、伊藤忠男、水川吾六、千葉喫、安部信義

學生奉仕衛生部隊

ゆうべ報告演說會

先般廣東及び海南島より任務を了へて歸台した南支派遣學生奉仕衛生部隊の一行は既報の通り十四日午後七時半より帝大醫學部大講堂にてその報告演說會を開催したが學生其他關係者多數參集し滿ち先づ森下教授の開會の辭、森醫學部長の挨拶あつて學生諸君の生々しき體驗に基く收穫が披瀝され臨東班は村山助教授の一般報告に續いて七名の諸君が登壇いづれも學徒らしい眞摯な態度を傾けて聽衆に感銘を與へ非常な盛會であつた

戰亂の歐洲へ

諏訪丸敢然と進航

【神戸十四日發同盟】戰亂の歐洲へ向け發航と進航することとなつた第一船郵船諏訪丸（一〇、六七一噸）は十四日午後三時船體に描かれた日の丸も鮮かに神戸港を解纜した、三島船長以下乘組員は郵船社員や一般見送人に激勵され出征勇士のやうに緊張してゐた、船客は一等八十三名、二等三十八名、三等五十六名と各等滿員であつたが歐洲行きの船客は同船がアデンで從後し地中海經由かアフリカ南端廻りかの何れかを選ぶことになるので珍らしくもコロンボ行、きの船客なしの出航となつたがこの中には祖國の急に馳せ參ずる英人陸軍大尉アーサー・ビー・イラー、副領事ヘンリー・ゼームス・ホーソン、佛國宣教師エッチエル・ドウレク等が出發した外日本拓本社員勝井氏ら三氏以下八名の日印通商代表顧問一行等が鹿島立つた

特許 安全索道 鑛石及貨物運搬用 價格低廉 建設簡易 型錄進呈 見積提供 大阪市 安全索道株式會社 代理店 三井物産株式會社 台北支店

本社扱第三回皇軍慰問金

きのふ總督府に提出

寄附總額は十萬五千餘圓

去る七月七日の支那事變二周年記念日を以て發表した本社の第三回皇軍慰問金募集は銀行、會社、其他の團體、一般個人並に官公署等の理解ある協力に依り總額十万五千八百四十五円七十八錢に上つたので、右に四十一円六十八錢の利子を附し合計十万五千八百八十七円四十六錢を十四日本社の大澤主筆が携へ總督府長官室に森岡長官を訪ひ一見長官、山縣內務局長立會ひの下に右金額の寄附を了した、右に對し森岡長官より寄附者の好意を深く感謝する所があつた、寄附者各位に於ても諒とされたい

臺北秋競馬

五、六兩日は穴續出か

去る二日から開かれた台北秋競馬は好記錄續出、各地ファンの出足も早く馬券の賣上げも前四日間を通じて六十万円を突破するの盛況を呈したが五日目の九日は雨天順延のため延期となつてゐたところ、愈十六日（土曜日）十七日（日曜日）の兩日開催、最後の幕を閉ぢる事となつた、五日目は中距馬四歲千五百米の優勝擁ひの特別レースが編成されてゐるのでいやが上にもファンの血を湧かすべくまた前四日間で各種類共强豪が勝抜きとなり優勝戰に參加の為休養中なので第五、第六兩日目の勝馬が豫想は却々に興味があり穴の續出が豫想されてファンの研究も慎重を要すると云はれ今から種々の取り沙汰がされて賑やかである

田村豐崇少尉遭難の現場 ─石川本社廈門支局長撮影─

獵友會城北分會の射擊會 獵友會城北分會では十七日午前九時より三張犁射擊場に於て同會會員の射擊會を開催すると

けふ狩獵は解禁

臺北で十四日までの出願百名

十五日は狩獵解禁の日だ、全身の血を今日の初獵にとばかり躍動して山野を疾驅し、初秋の晴空にとどろく銃聲一發の快味を滿喫すべく愛銃を撫して獵天狗連が待ちに待つた日である、大した暴風雨に見舞れなかつた今年は天狗連の第一目標たる名にし負ふ鴨獵は少いと見込との事だがそれでも數日前から天狗連は極秘裡に思ひ思ひの獵場をめざして下見分を濟まし、南北兩署へ許可願が殺到してゐる狀態で十四日までには兩署を通じて百名を突破し去年とほぼ同じの數字である、さて初日の獲ものは……天狗連は俺に夢にまどろんで未明から愛犬を引連れて山へ野へと繰出すであらう

代用燃料車化の促進

先づ官廳用車が範を示す

府鑛務課では代用燃料車化の促進を強化せしめる為め愈よ木炭自動車、天然瓦斯自動車を半強制的に普及奨勵することとし、十四日午後一時より殖産局長室で昭和十四年度代用燃料車化促進に關する打合會を開催、梅谷鑛務課長以下同課、商工、山林兩課、企畫部、警務局警務課、內務局地方課、鐵道部等より關係官十五名出席して協議の結果、本島に於ける自動車總數に對し一定の割合により代用燃料車化せしめることとなり、之が指定を受けたる車は昭和十五年二月までに木炭瓦斯車又はプロペン瓦斯車化せしめるに決定午後三時散會した、依て近く長官の決裁を經た上で實行に入る筈であるが、この際官廳用車は率先して範を垂れ、民間車に對しては半強制的に之等裝置の取付を行はしめることとなつた

中等學校辯論大會

台北高校辯論部では本島中等學校辯論界の振興に資すべく例年主催し來つた中等學校辯論大會を本年も左の通り開催する事となつた

△日時 二十三日（土曜）午後一時
△會場 高校講堂
△參加校 一中、商業、二商、工業、台北中、高等、以上六校

富士丸が入港

【基隆電話】富士丸は十四日午後五時基隆に着いた、主なる船客は大谷郵船社長、三巻台灣倉庫社長、栗本台大教授、台灣電化重役杉原佐一等の諸氏であつた

交戰國に在る邦人

郵船の三船で收容は可能

【東京十四日發同盟】戰亂愈よ擴大するヨーロッパの邦人を安全に避難させるため外務省では遞信省郵船會社と緊密に連絡中、日ナポリに入港する照國丸にドイツ、イタリー、ボートサイド附近から同地に避難した約百五十名の邦人を收容する手筈を整へてゐたところロンドンにある約三百名の邦人避難民を早く收容せねば危險となつて來たので既に豫定を變更ロンドンに向はせナポリには去る十二日シンガポールを出港した郵船伏見丸を廻航することとなつた、一方フランス在住の百五十名の邦人避難民は去る九日ボルドーに入港した郵船鹿島丸に收容しこの三船で現在交戰國に在る邦人避難民の大半は收容出來る筈である

諏訪丸二十日

基隆に入港

【基隆電話】郵船歐洲航路の諏訪丸は上海に寄港して來る二十日基隆に入港することになつたが同船の三島宗雄船長は過る歐洲大戰當時やはり歐洲航路船の一等運轉手として戰渦の波瀾を乗り切つた經驗の强者で、機雷出帆に際し"今度の動亂ぐらゐに恐れてたまるものか"と力強い言葉を故国に殘して勇躍スタートを切り、なほ同船は空、海襲擊の万一に備へるため兩舷と船橋側に大きな日の丸の國旗を描いてゐる

松岡汽船の豐川丸

英國潜水艦から訊問さる

バイアス灣沖合を航行中

【基隆電話】松岡汽船所屬貨物船豐川丸（五千噸）は去る九日基隆港を出帆して十四日基隆に入港したが、同船は去る十三日午前十時頃バイアス灣の沖合に於て突如英國潜水艦チー・エツキス六號が進路の前方に現はれ真正面から近寄つて來たので乗組員も一時は驚いたが、同艦は旗旒信號に依り船名と行先を知らせよと迫つたので豐川丸は直ちに國旗を掲げ警告信號をなしたところ同潜水艦はその儘姿を消して終つた

福岡市外名島沖で

スーパー機遭難

機關の故障から不時着

【福岡十四日發本社特電】至急報 十四日午前九時五十七分福岡飛行場發太刀洗飛行場に連絡のスーパー機（山田操縦士、中尾機關士）は飛行場を距る千五百米の海上に機關故障の為め不時着した、搭乘者安辺日航社理事等の生死は不明である

負傷の四氏

九大に收容

【福岡十四日發同盟】十四日福岡太刀洗飛行場福岡支社に連絡する日航スーパー・ユニバーサル機は十四日午前九時五十七分雁ノ巣飛行場發太刀洗へ向ふ途中鹿島郡名島東那遠方發所沖合でエンジンに故障を生じ不時着水し乘客異宗院、臺北連絡部北島大佐（前朝鮮部に重傷）日航理事安辺浩氏並に山田操縦士、中尾機關士は何れも負傷し九大後藤外科に收容手當中である

英の青年柔道家

故國へ放送

【東京十四日發本社特電】去る八月三日ロンドンから遙々來朝した歐洲一の青年柔道家トレーバー・プライス・レゲット君は遠く動亂の歐洲に思ひをはせつつ孜々として修業を勵み最近では目覺ましい上達振りを示してゐるが、歐洲動亂に介入方針を堅持して東亞新秩序建設に邁進してゐる帝國の姿に感激、十四日AKのマイクを通じ故國へ向けて「柔道と日本精神」と題する講演を行つた、要旨左の如し

柔道のもつ精神は決して暴力でなくして精神に重點を置く事は西洋人が日本人の教養を知る最善の途であると思ひます日本の凡ゆる藝道はインスピレーションが根本となつて居る樣な技術に囚はれるやうなことはない、日本人の崇高な人格に對する理想、誠實心等が私の柔道を透して經驗されたことは非常に嬉しいことと思ひます

新竹州市尹、郡守會議

【新竹電話】新竹州では來る廿三日午前九時より州會議室に市尹、郡守會議を開き今秋行はれる全島市街庄協議員總選擧に對する其の他の事項に就き打合せをなすと

大谷登氏の披露宴

【基隆電話】日本郵船、近海郵船兩社合併の挨拶のため十四日富士丸で來台した日本郵船社長大谷登氏は上陸後直に基隆支店にて全社員を引見した後、基隆神社に參拝、午後七時から吾妻に基隆市の主なる官民五十餘名を招待して披露宴を催し、同夜出北して鐵道ホテルに入つた

定期航空

△內臺定期航空（下便）愛宕號は十四日午後四時四十八分臺北着乘客は小森洋（會社員）、千葉元江（官吏）、藤本作太郎（請負業）、秋吉彥市（雜貨商）、城田得位（官吏）、黑田得米（帝大助手）外一氏
△內臺定期航空（上便）新高號は十四日午前九時五分臺北發、乘客は松原高經（料理業）、村尾泉（會社員）、張松（茶商）

けふの天氣

△臺北地方 北東の風曇り後雨
△北部地方 北東の疾風曇り後雨
△昨日の氣溫 最高 三二・一度（午後一時） 最低 二三・三度（午前七時）（臺灣總督府氣象臺發表）

本社工場見學（十四日） △臺中州鹿港小學校兒童十一名

マウス購入ス 臺北市外士林 總督府園藝試驗所士林支所

明るい名刺 精美堂 本町二丁目 電五大一七

父嘉義商工專修學校教務囑託正六位勳六等杉山知耶儀急病ニテ九月十一日午前八時半死亡候ニ付キ來ル十八日午後三時同校內ニ於テ學友會葬相營ミ告別式ニ代ヘ此段謹告候也 昭和十四年九月十五日 男 杉山雅三 菊は 親戚代表 岩本菊生 山田榮次 井上德三郎 友人代表 石垣當造 大方金次郎

父星野義成儀豫而病氣療養中ノ處昨十三日午後十一時二十分帝大附屬病院ニ於テ永眠致候間此段謹告仕候 昭和十四年九月十四日 男 星野早苗 同 スガ 親戚 瀧口邦一 友人代表 柿原宗寛

勳六等氏家国介儀豫而病氣加療中ノ處九月拾參日午前五拾分臺北帝大附屬病院ニ於テ死去致候ニ付生前辱知各位ニ通知仕候 追而告別式ハ九月十六日午後四時於自宅相營可申候 佐下氏 藤田家 直子 幸介 猶記 親戚代表 堀內次雄 倉岡彥助 小林準一 宇佐美信吉 山田尚吉 佐藤信輝 友人代表 星野鐵三 杉浦利治 川崎熊行 邱雲郎 黃國基 呉文溪

母艶子儀豫而京都ニ寓居致居リ候處八月五日病氣ニ罹リ療養中藥石效ナク九月十四日午前二時死去致候間茲ニ生前の御厚誼を謝し此段御通知に代へ謹告仕候 昭和十四年九月十四日 男 松尾晴（京都滯在中）

辰馬海上火災

十五日より三日間 二十セン 大谷日出夫・小山鈴子主演 朱鞘嵐 河津清三郎・立花寬子主演 最後の審判 中村屏女・大谷日出夫主演 一休さん 時局ニュース 芳乃館

各社ニユース ニュース映畫會 泥濘千里辛苦の限りを盡す 中島部隊血の進擊 銃後の國民は此姿を何と見る 慌しき世紀の姿 歐洲動亂譜 大毎特報 シベリヤ經由九月十日着 歐洲戰亂第一報 ダンチヒの國境は鎖され在波の獨人續々涙の引揚げ 本日（金）午後七時より十時迄二回 明日（土）午後一時より五時迄四回 於 公會堂

"人間鷲機の初實驗"

米國ニュジャージ州ウエスト・オレンヂのウオルター・ブラ君(三)はモーホーク湖上でその音頭丸、槍、石、箭等を放つに用ひた弩機を應用して人間鷲機の實驗を試みたが、此の機體はV形鐵筋で作られて居り飛行機の發進器を澤山括つた頑丈な柔で機は引上げられるその瞬間、ブラ君の身體はゴム毬の様に上空におそろしい勢ひで湖上六十呎も抛り出されると云つた具合である、飛んでゐる板は墜落除けに用ひられたもの

水上代表けふ歸る

臺北着は午後三時五十五分

マニラにおける華々しい戰績を土産に、台北水上競技のわが台灣代表一行は今十五日午後三時五十五分台北驛着上り急行で歸つて來る豫定では既報の如く今十五日高雄着明十六日上陸の豫定であつたが變更となり昨十四日午後五時高雄入港、今十五日朝八時十八分高雄驛發で前記の通り歸北することとなつた

水上代表高雄へ着

【高雄電話】鐵桜水泳日本のためマニラに遠征輝しい戰績を殘した比島派遣水泳選手一行十三名は武田監督に引率されて十四日夕刻高雄入港の高雄丸にて歸台した、竹腰同鄕事他關係者多數に迎へられ同夜は高雄で一泊し十五日朝八時十八分高雄驛發急行で台北へ向ふ事となつた

明大商大戰が皮切り 試合日程決る

關東各大學ラグビー戰

關東諸大學ラグビー部試合は來る十七日の明大對商大戰によつて開始されるが、決定した主なる試合日割左の如し

【九月】十七日明大對商大（三時八幡山）日大對專修（三時半、F.神宮）二十三日立教對法政（三時、神宮）二十五日慶應對專修（三時、日吉）三十日早大對立教（三時、神宮）

【十月】一日東大對立教（三時、神宮）十四日慶應對法政（三時、神宮）十六日東大對文理大（四時、神宮）二十一日明大對東大（三時半、神宮）二十一日慶應對立教（三時半、神宮）二十八日明大對立教（三時、神宮）二十九日慶應對商大（三時、日吉）

【十一月】四日明大對文理大（二時半、八幡山）五日東大對法政（二時半、神宮）七日東大對成蹊（四時大塚）十一日慶應對明大（二時、神宮）十二日早大對東大（二時半、神宮）十九日法政對商大（二時半、未定）二十三日早大對立教（二時、神宮）二十五日東大對一高（二時、一高）二十六日慶應對早大（二時、神宮）

【十二月】一日慶應對京大（二時半、八幡山）三日早大對同大（二時半、神宮）四日慶應對三高（二時半、神宮）七日明大對京大（二時半、神宮）九日慶應對同大（二時半、神宮）二十一日全日本東西對抗（神宮）

【一月】二十八日全日本東西對抗（二時半、神宮）

【十一月】十一日駒沢OB對全日本在住外人（二時半、神宮）十八日慶應OB對立教OB（二時、神宮）二十五日早大OB對慶應OB（二時、神宮）

【二月】三日早大OB對慶應OB（一時半、神宮）十日早大OB對明大OB（一時半、神宮）十七日早大OB對立教OB（一時半、神宮）二十四日全日本OB東西對抗（二時半、神宮）

花蓮港支部の陸上競技大會

【花蓮港電話】體協花蓮港支部主催の本年度陸上競技大會は來る十七日午前九時より

【番組抽籤】九月十九日（金曜日）

（ホ）參加選手は一部にても必ず一定を希望すること

日以降陸上競技選手たりしもの）は參加することを得ず

大學高專野球大會

十七日から帝大球場で

第四回台灣大學高專野球大會は帝大主催の下に來る十七日から帝大球場に於て開催される、日程次の如し

九月十七日（日）入場式午後二時

帝大對醫專午後二時半

九月二十四日（日）高商對第一日の勝者正午、高校對醫專午後三時

九月三十日（土）決勝戰午後三時

高段者對抗碁戰

本社主催 日本棋院後援 第一次戰 東組第一回合

六段 岩本薫（先）四段 中川新一

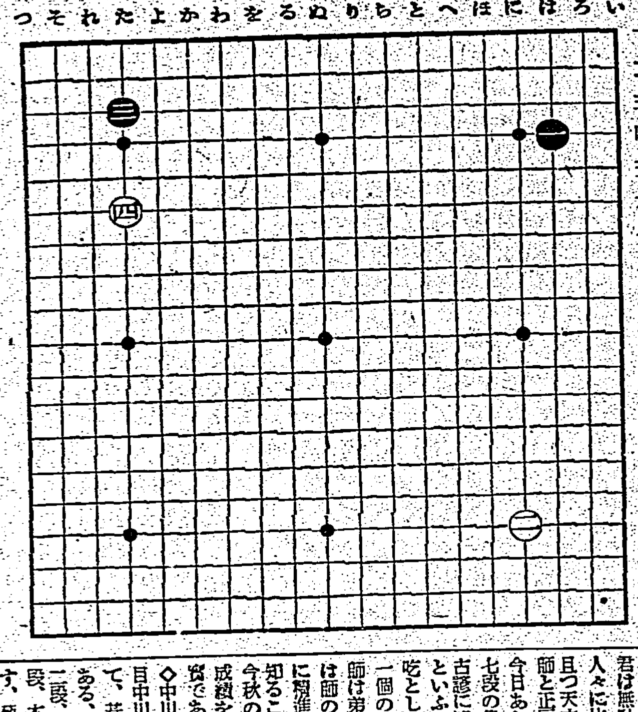

【第四局の一】

持時間各九時間（一分以内切捨）

天才型の岩本六段

名門の嗣子中川四段

評解 七段 鈴木爲次郎

◇岩本六段が加藤七段と共に、當選手治郎七段の門下であることは既に諸君周知の事である、岩本六段は、修學で大成した人だけに、あくまで理詰の碁を打ち、苟も不合理の石は、一手たりとも打たない、然るにこの人の凱道を受けた岩本君は、凡て師の着眼とは對蹠的で、直感の力に奇計して石を運び何等形跡、作爲の痕跡を止めず、實に天衣無縫の感あるは、奇妙の配合である、而もそのカンの力は、正確であつて、突差に打たれた手が、局中の要所に命中し非天才型の棋士が、努力の結果到達すべき結に合致するを見れば、君は無駄な思考に腦力を浪費する人々に比すると遙かに聰明であり且つ天才的といふ事が出來る師と正反對の碁を有する岩本君を今日あらしめた處に、却つて臨南七段の偉大な陶冶力を看取出來る古諺に『弟子は師の半藝に及ばず』といふことがある、岩本君若し吃々として師の碁風を踏襲せんか、一個の小說臨に終つたであらうが師は弟子の才能を拘束せず、弟子は師の精神を學んで、獨自の碁風に飛躍する處に、麗けしき情味を知ることが出來る、因に岩本君は今秋の大手合に於て、三勝二敗の成績を取れば、七段への昇進は確實である

◇中川（舊姓小野寺）四段は、一代目中川龜三郎（八段）の養嗣子として、碁界の名門中川家を嗣ぐ人、である、十八歲の時入段し、二十歲二段、二十三歲三段、二十八歲四段、本年卅二歲を以て中組に昇進す、碁風は非常に形に明るく、打廻しに妙を得てゐる、それは恰もチエンヂオブベースの巧みなピッチャーの投球を見るかの感がある、優々として打つて居る中に、大勢を占めて了ふ邊り、其實の存在とされてゐる、只惜しむらくは、木谷七段の如き底賀に對する粘着力にやゝ乏しき憾である

◇岩本休憩……白四の二間高ガカリ、この手の考意は、黒のシマリを待たせずに先行して他に轉じようといふのである、この場合に就ていへば黒がノ四の受けを期待して左下隅に例せば「たノ十六」の星などに先行しようといふ作戰である

◇これに對する黒の應手は、左の四種である

（一）がノ四のケイマ、これが常套とされてゐる、（二）れノ五の方のケイマは、隅を守つて先手を取らんとする場合に用ひられる、（三）『よノ六』にツケる手これは右方に自己の勢力を有する場合效果顯著である、（四）『れノ八』の挾撃、この手は白のヒラキを妨げようといふのである以上の外に黒は手を拔くことも考へられる。

◇さて黒はどう受けたのであらうか？

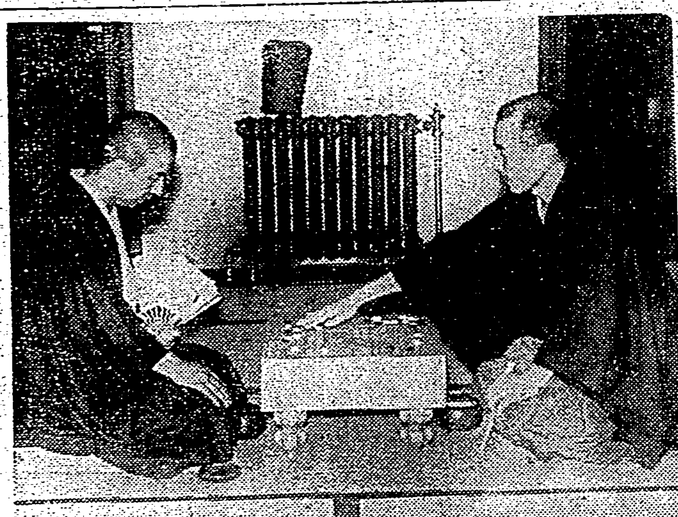

【寫眞は向つて（右）岩本六段（左）中川四段】

秋季軟式野球大會

花岡山公園グラウンドに於て開催されるが競技種目は百米、二百米、四百米、八百米、千五百米、五千米マラソン、百米低障、千六百リレー（團體對抗）走高跳、擲高跳、三段跳、走幅跳、槍投、砲丸投、圓盤投、四百米リレー、小公學校リレー等で出場選手百十餘名により盛況を豫想されてゐる

第十七回秋季台北軟式野球大會は來る十月八日より每土、日曜日に古亭町台銀グラウンドその他で開催されることとなつた、左の要項に依り多數の參加を希望する由

【主催】臺北軟式野球協會

【後援】臺灣日日新報社

【期日】昭和十四年十月八日（日）より每土、日曜日

【場所】臺銀球場其他

【申込締切】九月廿七日午後三時

【申込先】臺灣日日新報社內堀川光雄宛

【競技方法】從來通りA、Bの二組に分ち各組別に敗退戰を行ふ A組、B組の區別は參加チームの希望に依るも場合によつては幹事會に於て決定す

【試合回數】七回とす、但準決勝戰以降は九回とす

【所屬チーム以外の參加】協會加入チームの參加は勿論なるも加入なきチームは參加することを得ず、但新入會は歡迎とす、新入會チームは入會金六円及半期分會費六円前納を要す

【使用球】前回と同じく學校體育ボールとし試合の都度一個提出のこと

【參加選手制限】

（イ）選手數は一團十六名以内とし外に監督一名、主將一名計十八名以內とす

（ロ）年齡は自由とす

（ハ）學生の參加を認めず

（ニ）現役選手（昭和十三年三月一日以降硬球選手たりしもの）は

午後五時本社三階講堂にて施行に付各團代表者出席のこと

【表彰】A組優勝チームには優勝旗優勝カップ及優勝賞 B組優勝チームには優勝カップ及優勝賞（優勝旗製作資力甲）優勝戰敗チームには、A、B兩組共大會賞を贈る、會長より殊勳賞を贈る

職業野球

△十一日 甲子園球場

名古屋	7A—1	イ軍	
イ（先）	100000000	1	
名	11030002A	7	

南海	10—6	タ軍	
南（先）	100900000	10	
タ	030110100	6	

巨人	01—7	阪急	
巨（先）	030000304	7	
阪	110500000	10	

第二節の日程

職業野球秋季リーグ第二節は來る二十二日から後樂園、甲子園兩球場に分れて擧行されるがこれが日程は左の如く決定した

【廿日】イーグルスーセネタース 名古屋—阪急（以上後樂園）△巨人—南海、ライオン—タイガース（以上甲子園）

【二十三日】名古屋—金鯱、セネタース—阪急（以上後樂園）△南海—タイガース、ライオン—巨人（以上甲子園）

【二十四日】イーグルス—名古屋 阪急—金鯱（以上後樂園）△ライオン—南海、巨人—タイガース（以上甲子園）

【二十六日】金鯱—セネタース、巨人—阪急（以上後樂園）

戰爭の雲行は無關係

五輪大會斷乎開催

ヘルシンキ組織委員再び聲明

【ヘルシンキ發同盟】國際オリムピック委員會ならびに第十二回オリムピックヘルシンキ大會組織委員會は十二日歐洲國際情勢の如何に拘らず第十二回大會は必ずこれを遂行する旨再び聲明を發した、再聲明內容左の如し

I・O・Cならびにヘルシンキ大會組織委員會はここに再度第十二回オリムピック・ヘルシンキ大會を斷乎開催する旨宣言するヨーロッパ國際情勢の如何で參加國は制限され、あるひは小規模の大會となることを豫想してもわれらは如何なる情勢下にあつても競技會を絕對放棄しないことを再び各國に確約せんとするものである

鳳林で慰靈祭

【花蓮港電話】今から三十餘年前の明治三十九年三月花蓮港廳鳳林郡に於て內地人木挽職長及び腦丁十五名が同郡林田山蕃地林中の假小屋で就寢中蕃人に襲はれ十四名の犧牲者を出したがその當時から鳳林に在住しその事情を詳しく知つてゐる僞臨林庄長主催となり右犧牲者の慰靈祭を去る十三日午後三時から鳳林庄郊外に建てられある碑地に於て執行し鶴庄長外民間側多數の參列者があつた

獸肉商の國講

【斗六電話】斗六郡獸肉販賣組合では十三日午後八時より斗六公學校講堂に於て獸肉商國語講習所開所式を擧行したが同講習所は回を重ねること四回講習生は四十六名で、今期は十三日より向ふ三ケ月間である、講師は斗六公學訓導、軍久內誠主任、西殿訓導等である

防諜映畫を公開

台南州防諜協會新化郡支部では今般郡下各部落に於て防諜思想の普及徹底を圖る爲め左記日程により防諜映畫を無料公開することに決定した

△映畫松竹作品スパイ爆擊七卷スパイは君だ一卷、滑稽映畫お日那樣化七卷、時局ニュース六卷△開催日時場所九月十七日（一回）新化街劇場晝間午後二時夜間午後八時、九月十八日（一回）玉井劇場晝間午後二時、夜間午後八時、九月十九日（一回）玉井劇場晝間午後一時玉井製糖所、九月二十日（一回）善化劇場晝間午後二時、夜間午後八時、九月二十一日（一回）善化劇場晝間午後一時善化劇場、夜間午後八時善化製糖所

幼兒を轢く

台中州北斗郡溪州社線では過日田尾の魔の踏切りに引き續き今度もまた北斗に於いて幼兒の轢死事件を起した、去る十一日午後五時八分頃同汽動車を運轉手本鄭員林三六四林金燦なる者が溪州北斗街北勢察停留所を五時三分に發し溪州に向け進行中溪州二二番地謝咲の七男謝明鎵（二）が二水分岐點を橫斷せんとしたのを顧れにも車輪にかけて轢死せしめた、目下郡當局に於いて過失致死被疑事件として運轉手林金燦並に車掌顏後壓等に付き嚴重取調中

東港 產組研究會

【東港電話】高雄州東港郡產業組合事務研究會は十日午前九時より佳冬信組事務所にて台灣產業協會より梅原主事支會より高橋產業書記郡より藤田郡守、士居商工主任及び郡下各產業組合役職員等四十餘名參集の下に開催され、各位の隔意なき意見の交換と眞劍なる研究討論を行つたが最後に梅原主事より產業組合に關する講演あつて各員共多大なる收穫を收めて午後一時過ぎ閉會した

產組研究會

【潮州電話】高雄州潮州郡では來る十七日午前九時より大和信用組合に於て州主催の產業組合研究會を開催すると

產組巡回講座

【潮州電話】高雄州潮州郡に於ける高雄州主催の產業組合巡回講座を來る十八、九日の兩日潮州信用組合樓上に於て開催するが講師は高橋主事外二名である

臺日漢詩欄

選者 魏清德

春晴 蔡清福

霧斂雲收現紫霞。曉來春色映窓紗。尋芳我亦邀朋出。一路談心又看花。

群芳爭艶聽鳴鳩。雨霽庭前日色柔。蛛網牽絲蜂蝶鬧。尋芳我自上前邱。

春晴最喜斂寒威。丁壯人先減着衣。老母喫爐都不用。携孫古廟謁天妃。

於行李中檢得舊照 數枚感賦 施 叟 鶴

往事湖前塵。大都跡已陳。嘗中翻舊照。紙上認吾身。日月催人老。風雲慨世新。何鄉窮島蹟。笑我平生無肉相。何因與達。傲骨尚嶙峋。

諸舊照中一條獨肥戲題

浮舟浪跡感依稀。遊倦還從比此條獨能肥。

文瑩淡君偶成韻 葉 甘 貞

是非得失莫生愁。且向江干覓小舟。掉入水雲深處去。一竿釣取月明秋。

輸與詩客引興多。一卷詩書消歲月。書生未遂匡時志。蹉跎無情欲老何。

苾洲納涼 林 淸 鏊

一道虹橋枕水濱。銅冰雪霽事翻新。漫江緩步消殘夏。賞月徐吟信陽神。安石微欲留手澤。淵明還酒笑頭巾。荻蘆渚上風

文治君令嬡碧珠女士于歸誌喜

…堅靜。數點漁燈白似銀。

御溝紅葉以詩媒。克締良緣亦快哉。書合鸞鳳行雁幣。天教女德配郎才。多男先祝熊羆夢。宜子旋徵荳蔲胎。共喜向平心事了。老來風月任徘徊。

移居 小野墨堂

半生榮辱任滄浪。筆硯殘書踏故鄉。今是昨非眞自得。謊言靖節是詩狂。

晚來塵事太悠々。初識人間百不愁。窓外微涼天似水。芙蓉峯頂白雲浮。

墨堂先生近自同仁會引退移歸甲府市外湯村、二作是閒雲野鶴悠々自適心境

重遊嘉義順往阿里山 雜詠 范 良 銘

客歲臨郊殿事修。諸羅風景願初酬。重來更起登山興。因便還爲訪勝遊。滿眼櫻花開歸時參天檜樹聳途周。思詩眠月宵欹枕。習々涼風爽若秋。

謁吳鳳廟

瞽首登風息。吳公永作碑。殺身還守信。取義果成仁。德業垂千古。英風起後人。魂今留社口。廟貌見重新。

文燕湯杰君題詩讀

高評來過我。文彩耀奕霜。愛聽談眞字。淸風戶牖生。

題吳鳳廟吳君

東渡訪來客。懷爲路未辭。宵深談往事。還復及妻孥。

堀部安兵衛

（54） 一龍齋貞山演 矢島健三畫

婿入り（二）

彌「是からその浪人者の行衛を探して來なさい、明日と云はずたつた今、雞飯と夕飯を掻き込んで、若黨總助を供に連れてその浪人者を尋ねて來なさい」

と何と云つても一徹、恐ろしい氣の短かい老人だから云ふ事を聞きません、堀部の娶女も是非に及ばずその夕刻からいたして諸方を探したが一向に分りません。

此方は高田の馬場、斬る騷ぎだから直に町奉行から早くも役人御出役があつた、一方は菅野から御目附まで一通書面が上つて居るから、青山の御屋敷から御目附井上內匠御出張になり、双方立會ひで御調べの上、菅野と若黨の死骸は青山家で引取り、中津川祐範始め以下遺族の者へ死體を引渡し、安兵衛は浪人の事であるから直に町奉行へ引揚げ、大層御賞美になつて八丁堀松屋町の家主甚兵衛を御呼出し、

○『其方店浪士中山安兵衛と申す者その場を去らず伯父の仇討ちを致したる段、天晴れの者勞はり取らせい』

との御沙汰、畏まつて甚兵衛、之を引取つて下る、平常酒の氣の離れた事のない安兵衛だが、今日に限つて酒氣がないから、此奴だと思つて甚兵衛、

甚「安兵衛さん」

安「ウム」

甚「今日は醉つて居なさらねえ樣子だな」

安「されば、少しも酒の氣がない」

甚「醉つて居なければ、少しお前さんに相談がある」

安「何だ」

甚「あの立派な道場を二束三文に賣つて終つて、一寸二三日假越しの所はなからうかと言ひなさるから汚いけれど月八百の店賃、二三日の假越しならばといふので、今の処を貸した」

賃の溜りがございますと、何故上役人の前で言はない、往來中で店賃の催促を致すとは不埒極まる家主、今一言申して見ろ、十八人斬つたが、まだ斬り足りないから序に斬り捨てるぞ」

甚「戲談云つちやア仕様がない、仕様がねえなア、厄介な者を店へ置いちまつた……」

愚痴を溢しながら八丁堀へ歸る甚兵衛は路次の角の住居。

妻「どうしたえ安兵衛は」

甚「婆さん、イヤどうも弱つた」

甚「歸つて來たが、町奉行では大層賞めた、けれども店賃は取れないシラフで居てあゝいふ事を云ふやうだから、迚も店賃の取れッこはないな」

妻「オヤ／＼困つたものだねえ」

スルト一日間を置いて立派な武士が若黨草履取を連れて甚兵衛の家へ尋ねて來た。

安「ウム」

甚「據代も出さない、それも我慢する、道作代もよこさない、それも我慢する、敷金も出さない、それも我慢する肝腎の店賃を出さない、月に八百だつて溜りも溜つた十三溜つた、店を明けて呉れろと言へば引越料を十兩出せ、喧嘩をすりやア迚も敵はない、拗ろないからその儘にして置いた、醉つてる時なら亂暴な事も言へやうが、今日はシラフだから眞逆そんな事も言へまい、店を明けるか、店賃を出すか、二ツに一ツ返答をしなさい」

安「默れ、蒼蠅い」

甚「何が蒼蠅い、店賃を……」

安「默れ往來中で何だ、只今町奉行が何と申した、其方店浪人中山安兵衛と申す者、その場を去らず伯父の仇討ちを致したる段、天晴れの至り、勞り取らせえと御しやつたではないか、早速店賃の催促をしろと御しやつたか、奉行所で勞り取らせいと御しやつた時に、勞る事は出來ません、此者には店

結核に 快効を賞讃せらるゝ ビタミンB2複合體

結核菌毒素に對する解毒作用

結核患者に特有の、頑固な食慾不振、胃腸障碍、熱發、神經亢奮、不眠等は結核菌毒素による中毒症狀にして、又これ等が結核治癒の重大障碍をなして居ることは周知の事實であります。ビタミンB2複合體の榮養として特異な點は、結核菌毒素に對する有力なる解毒作用を有することであります。

結核症狀輕快と體力の回復

ビタミンB2複合體が結核に優秀な效果を奏する所以も亦、主としてこの解毒作用にあるのであつて、結核菌毒素を解毒して不快なる中毒症狀を漸次消退せしめ、食慾を活潑化し、腹部膨滿感、胃腸障碍を去り、神經も鎭靜に傾き睡眠良好となり、發熱も次第に平靜に歸せしめます。

濃强且良吸收性のB2製劑

之等の結果が、患者の榮養狀態の改善と體力の回復に資するところ大なるは勿論であつて、ひいては自然治癒を着實に促進し病患部の回復治癒に有力なる影響あることは、既に三個年餘の臨床實驗の結果が證明するところであります。

理研ビタス錠は理化學研究所創製に係る肝臟ビタミンB複合體であつて、純良なるビタミンB複合體の最も濃厚なる製品として信賴賞讃されて居ります。

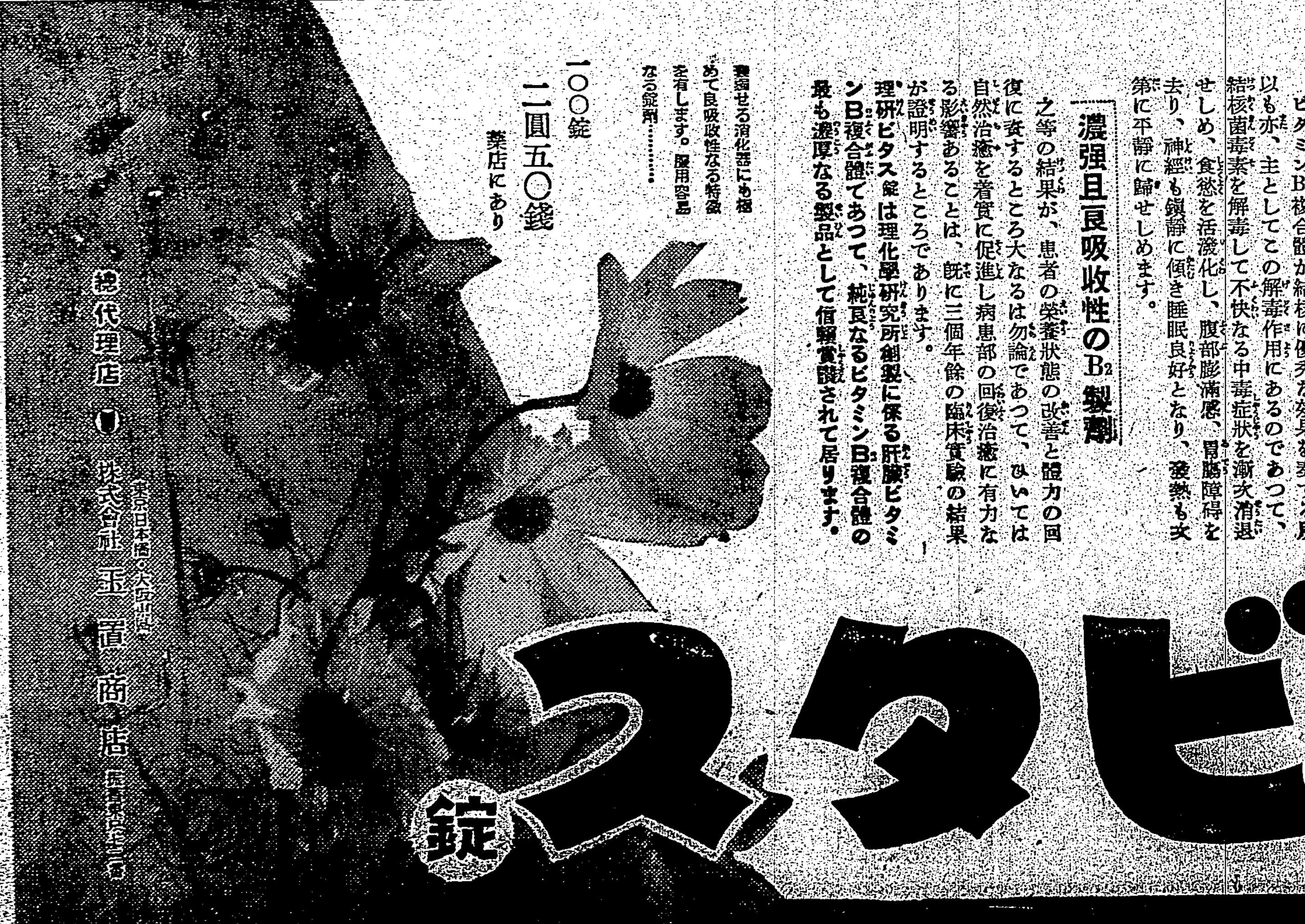

豐富せる消化酵素にも極めて良吸收性なる特徵を有します。服用容易なる錠劑……

一〇〇錠 二圓五〇錢 藥店にあり

總代理店 株式會社 玉置商店 東京日本橋・大阪山口

理研 ビタス 錠